Use chompas
punto blanco

PRESENCIA

MATUTINO FUNDADO EL 28 DE MARZO DE 1952
AÑO XXIX- No. 7.998- LA PAZ, BOLIVIA, MIERCOLES 8 DE OCTUBRE DE 1980-16 PAGINAS- $b. 4.00

punto blanco
chompas
muy finas

BLANCO DE ATAQUES IRAQUIES.- Abadan, Irán, 7 (AP).- Vecinos iraníes de Abadán, en el suroeste de Irán, frente a una pared alcanzada recientemente por el fuego de artillería y morteros iraqueses. La ciudad, sede de una importante refinería petrolera, ha sido blanco de ataques de las fuerzas iraquesas que avanzan en Irán (Radiofoto AP).

A nivel de comisiones interministeriales

Gobierno estudia eliminar subsidios a productos y actividades productivas

Ministro de Finanzas reitera que no habrá devaluación monetaria

"A nivel de comisiones interministeriales que tienen mucho que ver con la problemática, el gobierno estudia y analiza medidas para eliminar los subsidios con los que actualmente cuentan productos y actividades productivas", anunció el Ministro de Finanzas, General José Sánchez Calderón, en conferencia de prensa realizada ayer, con el propósito de informar sobre su viaje a Washington.

Afirmó que "el propio Presidente de la República ha manifestado que uno de nuestros grandes males, el gran cáncer que tenemos en el país son justamente los subsidios". Agregó que," en cuanto lleguemos a la cuantificación y definición de aquellos subsidios, tendremos que hacerlo de acuerdo a las medidas que vamos a adoptar, pero evidentemente tenemos que suprimir muchos subsidios".

Al ser interrogado sobre si se eliminarán los subsidios con los que cuentan los hidrocarburos y alimentos, el Ministro de Finanzas dijo : " Pensamos que si". Señaló que "las comisiones designadas para analizar exahustivamente el problema han perfilado ya la estrategia en cuanto a medidas a adoptarse".

Al informar que "se trata de un proceso paulatino" y que paulatinamente se conocerán los productos y actividades productivas que no recibirán más subsidios, el General Sánchez dijo que "falta complementar, evaluar y llegar a ejecuciones".

NO HABRA DEVALUACION

El Ministro de Finanzas reiteró que no habrá devaluación monetaria "nosotros entendemos que justamente el sacrificio de pocos meses ha servido de aval a la comisión ante los organismos internacionales, debido a que en breve tiempo hemos tenido resultados más positivos, que en varios años", dijo.

"A los organismos internacionales, no podemos mentirles: ellos tienen los datos exactos de cuanto hacemos en el país; las medidas adoptadas para lograr un buen comportamiento económico-financiero hacen que no haya modificación en el valor del peso boliviano respecto al ' 'dólar, afirmó.

Señaló que "de ninguna manera se ha recibido sugerencias del Fondo Monetario Internacional, del Banco Mundial u otro organismo internacional para efectuar una devaluación".

"Ellos no tienen, dentro de su política, de sus estrategias de trabajo que sugerir las medidas que consideren adecuadas, sino más bien que cada país debe determinar su propia receta", dijo. Señaló luego que "esos organismos internacionales se han referido en forma global, en forma mundial, a la inflación, energía y al problema de los países que no tienen petróleo, asuntos que cada país debe resolver por sus propios medios, sean productores o no productores".

Explicó que los organismos internacionales de crédito no interfieren en las decisiones de tipo económico-financiero que adopte cada país y dijo

(Pasa a la página 10)

La guerra, después de 16 días, parece encaminarse al estancamiento

Se intensifican bombardeos a refinerías de Irán e Irak

EE.UU. y Gran Bretaña advierten a Jordania contra cualquier ayuda militar en favor de Irak.- Siria, por su parte, acusó al Presidente iraquí de ser "agente imperialista".- Continúa la lucha en las calles de Khorramshahr

BAGDAD, 7 (AP).- Irán e Irak intensificaron hoy sus ataques aéreos contra los principales centros petroleros rivales, el puerto iraní de Abadán y la ciudad iraquesa de Kirkuk.

Entretanto, circularon versiones indicando que Estados Unidos y Gran Bretaña advirtieron a Jordania que cualquier ayuda militar que brinde a Irak invitará a una represalia iraní y propagará la guerra que protagonizan las dos naciones del Golfo Pérsico.

Por otra parte, en una clara ruptura del bloque árabe, Siria acusó al presidente iraqués de ser un "agente imperialista" que lanzó la guerra a instancias de Estados Unidos para distraer la atención de la lucha árabe contra Israel. Aunque Irak e Irán son naciones musulmanas, Irak es árabe e Irán es persa.

En Khorramshahr, el importante centro petrolero iraní, la lucha continuaba hoy en las calles, informó un repotero de The Associated Press, Jeffrey Ulbrich.

Las fuerzas iraquesas ocupan el sector portuario y hacia el norte pueden oirse ocasionalmente disparos de armas automáticas, informó Ulbrich desde Khorramshahr. La artillería iraquesa al oeste y noroeste de la ciudad estaba dirigiendo sus andanadas contra Abadán a unos 15 kilómetros al sur, agregó.

La agencia noticiosa de Irak informó que "fuerzas especiales iraquesas (comandos) respaldadas por líneas de defensas muy concretas, están presionando a las fuerzas iraníes en el centro (de Khorramshahr) tras capturar completamente (su) puerto".

Un comunicado emitido por el alto mando militar iraqués afirmó que aviones iraqueses han destruido la estación de televisión y depósitos de combustible de Abadán, la refinería petrolera iraní que se levanta junto al disputado canal de Shatt-Al-Arab.

El comunicado agrega que las fuerzas iraquesas atacaron una estación terrestre de comunicaciones vía satélite en Asadabad, a 320 kilómetros al oeste de Teherán -un campo de aterrizaje en la guarnición militar de Dezful-, un silo, una estación ferroviaria y depósitos de combustible en la vecina ciudad de Andimeshk, además de derrivar dos aviones de combate y un helicóptero iraníes.

La agencia noticiosa Pars informó que 15 civiles murieron y 63 resultaron heridos durante ataques aéreos iraqueses contra Andimeshk, Islamabad-E-Gharb y Khorramabad.

Las poblaciones se encuentran en el suroeste de Irán, al norte de Ahwaz, capital de la provincia de Khuzestan, donde la minoría árabe iraní ha procurado mayor autonomía del régimen del Ayatollah Ruhollah Khomeini.

Los iraqueses informaron de ataques iraníes contra Kirkuk, centro de la industria petrolera iraquesa, a 270 kilómetros al norte de Bagdad, y contra la localidad de Penjuin, de población curda, a 95 kilómetros al este de Kirkuk, cerca de la frontera.

Dijeron que dos civiles fueron muertos y nueve heridos en Penjuin.

El reciente bombardeo de Kirkuk interrumpió el flujo de petróleo iraqués hacia el Mediterráneo por los oleoductos que atraviesan Siria y Turquía.

Los embarques petroleros de Irak e Irán a través del Golfo Pérsico han quedado suspendidos a raíz de la guerra.

El ataque aéreo contra Abadán fue el primero anunciado oficialmente contra la asediada ciudad en cinco días.

La refinería petrolera de Abadán, una de las mayores del mundo, fue incendiada en el curso de bombardeos aéreos y descargas de artillería en los primeros momentos de la guerra, que dura ya 16 días.

Funcionarios provinciales iraníes han dicho a través de radio Teherán que por lo menos el 50 por ciento de las instalaciones de la refinería han quedado destruidas, y que se requerirán varios meses para reanudar las peraciones de refinación en Abadán.

"La concentración de los cañoneos (contra Khorramshahr) refleja la determinación iraquesa de sellar el destino del pueblo", dijo la agencia noticiosa iraquesa. "Su caída final en manos de las fuerzas iraquesas allanará el camino al territorio iraní adyacente a la vía acuática de Shatt-Al-Arab a través del pueblo clave de Abadán".

En las acciones terrestres a lo largo del frente de invasión,

(Pasa a la página 13)

Flotilla de buques lleva ayuda a Irak

WASHINGTON, 7 (AP) - Una flotilla de buques de Europa Oriental, India y Libano lleva equipos a Jordania para asistir a Irak en su guerra contra Irán, dijeron hoy funcionarios norteamericanos.

Entretanto, el Departamento de Estado advirtió públicamente a Jordania acerca de los peligros de involucrarse militarmente en el conflicto, y el secretario de Estado Edmund Muskie expresó preocupaciones acerca de su eventual propagación a otros países.

"Es obvio que Jordania siente la importancia de sus vínculos con Irak, quizá la importancia de la futura influencia en la zona del golfo desde el punto de vista jordano", dijo Muskie.

La carga transportada por los buques incluye alimentos, cemento, baterías y posiblemente repuestos de equipos militares, dijeron los funcionarios.

"No tenemos una apreciación exacta aún", dijo uno de ellos.

"Sabemos que toda clase de barcos han sido desviados a Aqaba y que si ya no están allí, pronto llegarán".

Un funcionario, que pidió no ser identificado, subrayó que no debía asumirse que esos países apoyaban a Irán simplemente porque barcos registrados allí estaban participando en la operación de transporte. "Mercantes son mercantes", destacó.

Poco antes, el vocero del Departamento de Estado confirmó que algunos equipos destinados a Irak habían sido descargados en el puerto de Aqaba. El vocero, John Trattner, dijo que parte de ellos podría ser de "carácter militar".

La mayoría de los pertrechos de Jordania fueron suministrados por Estados Unidos y legalmente no pueden ser transferidos a otro país sin permiso norteamericano.

"Hemos estado en contacto con un número de gobiernos de países del área en la que tiene lugar el conflicto entre Irán e Irak —esos gobiernos incluyen al de Jordania— expresando nuestra esperanza de que el conflicto no se expanda y que se ponga rápido fin a las hostilidades", agregó.

"Por cierto que Jordania está al tanto de nuestra posición al respecto", subrayó.

El gobierno del rey Hussein anunció en Amman que estaba movilizando flotas de camiones para transportar suministros a Bagdad. La semana pasada, Jordania proporcionó refugio a aviones iraqueses pero la mayoría han partido de regreso, según informes del Oriente Medio.

DE ULTIMO MOMENTO

Fue asesinado miembro del Servicio de Inteligencia

SANTA CRUZ, 7 (PRESENCIA) - Urgente.- Un amplio operativo estaba en marcha en esta ciudad esta noche, luego de que personas desconocidas dieron muerte a Abraham Baptista, miembro del Servicio de Inteligencia del Segundo Cuerpo de Ejército y ex jefe de la DID en Santa Cruz y Cochabamba.

Baptista fue muerto hacia las 20:30 horas con dos ráfagas de metralleta que le dispararon desde un vehículo. Según testigos presenciales fue un automóvil color blanco Datsun. La víctima salía de un restaurante en la avenida "Argamosa" y Beni y fue atacado cuando trataba de abordar su automóvil.

Un portavoz de la GNSP admitió que se iniciaron de inmediato las investigaciones. No existe hasta el momento ninguna presunción sobre los motivos de este asesinato.

PREPARATIVOS PARA EL ATAQUE.- Ahwaz, Irán, 7 (AP).- Artilleros de Irak preparan un cañon de 155 milímetros para atacar la ciudad iraní de Ahwaz, capital del Khuzistan. A medida que se intensifica la lucha en esa provincia petrolera, aumentan las víctimas civiles y los daños a las instalaciones petroleras (Radiofoto AP).

La inflación sigue como el mayor problema de países latinoamericanos

A junio, Bolivia registró un índice anual del 56.2 %

WASHINGTON, 7 (AP).- La inflación en el Brasil continúo su intenso ascenso situándose en el 86.0 por ciento en el período de doce meses terminado en julio.

Las cifras suministradas hoy por el Fondo Monetario Internacional, indican que el proceso brasileño se acerca al argentino que viene de regreso del récord mundial, que ahora tiene Israel con el 133 por ciento.

Los precios en la Argentina subieron en un 102 por ciento en el período de doce meses terminado en julio.El Uruguay era el tercer país de la región más afectado por el proceso, que registró un aumento del 71,3 por ciento en el mismo período.

La inflación venezolana, que entró en un proceso de ascenso de sus niveles clásicos, en 1979, había llegado los 24.2 por ciento en el período terminado en julio.

El aspecto más auspicioso del fenómeno ocurrió en Chile, donde se registró un descenso adicional al 32.7 por ciento en el período terminado en agosto.

La inflación en Colombia se encontraba en el 27.7 por ciento en el período terminado en junio, la de México en el 28.1 en el período terminado en julio, y la del Perú en el 59,5 en el período terminado en marzo.

El FMI usa el sistema del año redondo por considerar que este es más preciso al contemplar los aspectos de la demanda que se dan en los diversos períodos de un año.

La siguiente es la situación en los países de la región mencionados en el informe mensual del FMI:

	JUNIO	JULIO	AGOSTO
Argentina	107.6	102.6	
BOLIVIA	56.2		
Brasil	84.3	86.0	
Chile	38.1	35.9	32.7
Colombia	27.7		
Costa Rica	18.8		
Ecuador	11.5		
El Salvador	20.1		
Dominicana	19.8(M)		
Guatemala	12.7	12.2	
México	26.0	28.1	
Panamá	13.2		
Perú	59.5		
Trinidad	18.1		
Uruguay	67.8	71.3	
Venezuela	24.3	24.2	

(M) Aun cuando la cifra aparece en la columna de junio corresponde en realidad al periodo terminado en marzo.

La inflación en el mundo industrial bajó al 11.4 por ciento en el período terminado en julio , cuando Alemania la redujo al 5.4 por ciento. El récord correspondía a Italia con el 22.1 por ciento.

El siguiente es el proceso en los países con mayor vinculación económica con la América Latina.

EE.UU........	14.3	13.2	12.8
Japón.......	8.4	7.7	
Alemania...	6.0	5.4	5.4
España.....	15.9		
Italia.....	20.9	22.1	
Francia....	13.4	13.5	
Inglaterra	21.0	16.9	
Portugal...	16.7	17.5	

Tres países del Golfo Pérsico aumentan producción de petróleo

BAHREIN, (LR).- Arabia Saudita, Kuwait y los Emiratos Arabes Unidos (EAU), acordaron en conjunto aumentar su producción de petróleo crudo en un total de aproximadamente 3 millones de barriles diarios, informó hoy el diario saudita Alriyadh.

El periodico editado ayer y recibido hoy en Bahrein citó a fuentes fidedignas para su informe, el cual indicó que los tres países del golfo incrementaron su producción ayer.

No pudo obtener una confirmación directa desde ninguno de los tres países.

Si el informe se confirma, el aumento de la producción equipararía el volumen de las pérdidas causadas por la suspensión de las exportaciones de Irán e Irak, que antes de la actual Guerra del Golfo Pérsico, exportaban unos 3,5 millones de barriles diarios.

El diario no suministró un desglose país por país de la producción extra, pero dijo que el incremento en cada estado será proporcional a su capacidad de producción, sumando entre los tres alrededor de 3 millones de barriles por día.

Agregó que la medida conjunta para librar al mundo de una posible crisis petrolera siguió a la visita del ministro de petróleo de Arabia Saudita, Jeque Ahmed Zaki Yamani, realizada a Kuwait y los Emiratos Arabes Unidos esta semana.

Arabia Saudita ha estado produciendo 9,5 millones de barriles por día, los EAU 1,7 millones, y Kuwait 1,5 millones de barriles diarios.

El Jeque Yamani ha dicho que Arabia Saudita proyectaba incrementar su producción, y versiones periodísticas indicaron que ese aumento sería de un millón de barriles por día.

El diario citó a fuentes kuwaitíes diciendo que la propuesta de aumentar la producción surgió de Arabia Saudita, el mayor exportador en la Organización de Países Exportadores de Petróleo (OPEP).

Al-Riyadh dijo también que debido a la guerra iraní-iraquí, los ministros de petróleo de la OPEP podrían postergar su reunión en Londres prevista para el martes.

Pero una conferencia extraordinaria de la OPEP a realizarse en una etapa posterior para estudiar la situación del mercado petrolero no puede ser descartada, dependiendo

(Pasa a la página 13)

Muskie desmiente versiones sobre su posible renuncia

WASHINGTON, 7 (AP).- El Secretario de Estado, Edmund S. Muskie, desmintió las informaciones circulantes en el sentido de que podría dejar el cargo aun cuando los demócratas retuvieran el poder en las elecciones del mes entrante.

En fuentes competentes se dice que Muskie habló con el Presidente Jimmy Carter después de que la versión tomó estado público aquí, y que ambos convinieron en contener los rumores.

En un alto en su campaña electoral en Ohio el primer mandatario dijo que "he hablado con Muskie, quien me ha dicho que los rumores son infundados, me dijo que está contento en su cargo, y confío en que siga desempeñándolo".

El propio Muskie, en una visita a Tennesse, dijo que permanecerá en el cargo "el tiempo que el presidente lo considere necesario".

La versión se basaba en supuestas conversaciones de Muskie con sus íntimos en el sentido de que se encontraba en la misma situación de rivalidad con el asesor presidencial Zbigniew Brzezinski que llevó a la dimisión del secretario Cyrus R. Vance.

El portavoz del Departamento de Estado, John Trattner, reconoció veladamente la existencia de una disconformidad al decir que aun cuando Muskie no tiene una animosidad personal hacia Brzezinski abriga reservas en cuanto al proceso de formulación de la política externa.

Trattner dijo que sería de esperarse que si Carter fuese reelecto Muskie recomendaría algunos cambios en el sistema de decisiones.

Las diferencias con Brzezinski salieron a flote dos veces desde que Muskie asumiera el cargo, en agosto se quejó ante un grupo de corresponsales de que no hubiese sido consultado en la decisión de cambiar la estrategia sobre armas nucleares. La semana pasada fuentes del despacho de Brzezinski dejaron trascender que la decisión de enviar estaciones volantes de radar a la Arabia Saudita significaba una victoria de éste contra Muskie, que se había opuesto a la idea.

HERRERA EN LA REPUBLICA DOMINICANA.- Santo Domingo. 7 (AP).- El Presidente venezolano, Luis Herrera Campins, es recibido en el aeropuerto de esa capital por el Presidente dominicano, Antonio Guzman Herrera inició una visita oficial de dos días. En el plano económico, el aspecto petrolero constituirá lo más relevante de la visita (Radiofoto AP).

Joao Figueiredo inicia visita oficial de tres días a Chile

SANTIAGO DE CHILE, 7 (AP) - El presidente brasileño Joao Figueiredo es esperado mañana aquí para una visita oficial de tres días a la que se atribuye gran trascendencia en el orden político y económico.

Figueiredo llegará a las 15:00 horas (14:00 EST) al aeropuerto santiaguino, donde será recibido por su colega chileno, general Augusto Pinochet y altas personalidades nacionales.

Durante su visita, que se extenderá hasta el mediodía del sábado, serán firmados once convenios diversos, particularmente en el campo económico, y ambos gobernantes suscribirán una declaración conjunta.

"La visita del presidente Figueiredo reviste especial trascendencia, no sólo para nuestro país, sino para toda América Latina", dijo el ministro secretario general de Gobierno, general Sergio Badiola.

Indicó que la visita es "altamente positiva para los contactos bilaterales" y que es demostrativa del "buen nivel" en que se encuentran las relaciones chileno-brasileñas.

En la prensa en general y en medios diplomáticos se ha destacado que la venida de Figueiredo tiene "gran trascendencia política" para Brasil, en su calidad de potencia emergente, según se la ha calificado.

En tanto, tiene trascendencia para el actual régimen militar chileno enfrentado a diversos problemas en el campo exterior, luego de sufrir un virtual bloqueo internacional al asumir el poder hace siete años.

Durante el gobierno de Pinochet han venido al país tres gobernantes extranjeros. En 1974 visitó Chile el presidente paraguayo Alfredo Stroessner, en 1975 el ex presidente uruguayo Juan M. Bordaberry, y en 1976 el presidente argentino Jorge R. Videla.

Se complementará red central de agua potable de Cochabamba

COCHABAMBA, 7 (PRESENCIA).- Se firmó el contrato por el cual la constructora CREA se hace cargo de las obras de complementación de la red central, la interconexión de los campos de pozos El Paso, Coña Coña y la de la Estación elevadora - Tanque Alto - Cala Cala. Este convenio suscribieron el Alcalde Municipal Mario Benavides, presidente del Consejo de Administración de SEMAPA, representantes del consorcio CREA y el gerente general de SEMAPA, Osvaldo Pareja Mariscal, en acto que se realizó hoy en las instalaciones de ese despacho oficial.

AGUA POTABLE

Se dijo que, después de un proceso de seis meses, en el que se llenaron todos los requisitos, se llegó a culminar la realización de este proyecto que permitirá el mejoramiento del suministro de agua potable a la población de la ciudad de Cochabamba.

Se explicó que la forma del contrato con el mencionado consorcio integrado por las empresas constructoras Ingeniería Rocha, Empresa Técnica Constructora y la Constructora Andina, que gerentan los Ing. Freddy Rocha Iriarte, Mario Saavedra Antezana y Jaime Sánchez Blanco, respectivamente, permitirá terminar un trabajo inconcluso que dejó la constructora chilena Hartley, con el tendido de la nueva red al centro mismo de la ciudad, que aun es servido en forma deficiente por la antigua red.

Por otro lado, el contrato de referencia dará lugar al funcionamiento definitivo del complejo de Coña Coña, con la interconexión de los campos de pozos de El Paso y Coña Coña cuyas aguas serán potabilizadas en la planta de tratamiento de la región, lo que significa para SEMAPA contar con algo más de 120 litros segundo, adicionales de agua para el servicio a la población. Se agrega que con los trabajos de interconexión de la estación elevadora ubicada en la planta de tratamiento con el tanque de alto Cala Cala, se asegura el funcionamiento de un nuevo sistema que garantizará el suministro de agua potable a zonas que anteriormente no contaban con servicio o tenían suministro deficiente.

COSTO

Se informó que el contrato firmado tiene un monto de 1.600.000 dólares americanos, financiamiento asegurado con fondos provenientes del crédito BID y aportes locales, estando previsto ejecutar las obras en el plazo de diez meses, a contar de la fecha.

Se expresó que obras de la -central serán supervisadas y por una empresa constructora, que en el curso de los próximos días, firmará también un contrato con la empresa al haberse adjudicado los trabajos de supervisión.

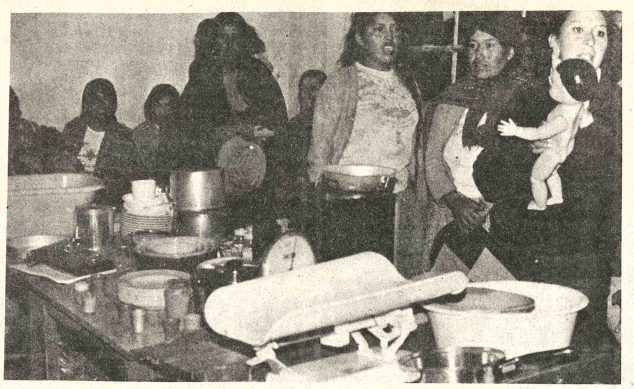

PROGRAMA "AYNI WARMIS".- Dentro del programa denominado "Ayni Warmis" la Corporación de Desarrollo de Potosí (CORDEPO) y UNICEF proveen de materiales de trabajo a las amas de casa del campo.

La Feria Exposición de Chuquisaca será inaugurada el próximo sábado

SUCRE, 7 (PRESENCIA).- La Feria Exposición que CORDECH ha organizado para este año, se ha convertido en un evento nacional, aunque inicialmente se había programado para los departamentos del Sur.

El Dr. Oscar Frerking Salas, presidente de la Corporación de Desarrollo de Chuquisaca, expresó su satisfacción por la respuesta positiva que la entidad recibió de todo el país, a excepción de Beni y Pando, que por las dificultades de transporte no participan en FEXPO 80.

Ponderó luego el sentido patriótico y sobre todo el de integración de los hermanos departamentos que vendrán a Sucre para mostrar sus progresos técnicos, industriales, artesanales, y los proyectos en que están empeñados.

El evento que se inicia el próximo sábado contará con la presencia del Presidente de la República, Ministros de Estado, presidentes de Corporaciones Regionales y otras autoridades. Se ha elaborado un programa especial para el acto de inauguración, que se cumplirá a las 10 horas. La feria será abierta al público por la tarde.

El Presidente de CORDECH dijo que ahora se definió que la FEXPO tenga carácter permanente, para realizarse cada dos años. "Con miras a ir creciendo cada vez más, hasta convertirse en feria exposición internacional". Dijo que estas ferias no sólo constituyen motivo de diversión o de curiosidad sino que, sobre todo, buscan la integración del país en forma efectiva y por otra parte son eventos que generan recursos económicos, toda vez que se abren fuentes de trabajo, utilizando centenares de personas en su preparación, se promueve la artesanía, la agricultura, la industria y el comercio.

La Feria Exposición en relación al pasado año, ha sufrido importantes cambios, por ejemplo, el campo ferial ha duplicado su extensión, se ha distribuido mejor la situación de los stand, proporcionando mayores comodidades a los expositores, en todas las especialidades, por otra parte, al margen de lo que se pueda mostrar en el campo agroindustrial o artesanal, todas las noches se tendrán velas artísticas, para mostrar el folclore de cada uno de los departamentos participantes y anunció que habrán agradables sorpresas ya que se está interesando a grupos folclóricos del departamento para que hagan demostraciones con lo más típico de cada región.

Refiriéndose al stand de la CORDECH, dijo que este esta siendo contruido en definitiva. Ahí se expondrán los proyectos que desarrollo, además de permitir que se observe el trabajo que realizan, en la prospección de suelos, GEOBOL, ERTS y el sistema de Aerofotogrametría.

De otra parte, anunció la presencia de Yacimientos petrolíferos Fiscales Bolivianos que mostrará sus avances tecnológicos en el campo de la explotación de petróleo, así como la utilización de sus productos en la industria y el transporte; por otra parte, estará ENTEL, que instalará en el campo ferial un sistema de comunicación con discado directo a nivel nacional e internacional y un sistema de telex con las mismas características. Además desde la feria, via ENTEL, se efectuarán transmisiones de Televisión en vivo y en directo a todo el país.

Curso sobre fiebre amaril se clausuró en Cochabam

COCHABAMBA, 7 (PRESENCIA).- El comisionado general de la Universidad Mayor de San Simón, Tcnl. Juan Vera Antezana, clausuró el primer curso de standarización del diagnóstico histopatológico de la fiebre amarilla, que durante tres días se efectuó en la facultad de medicina, con el auspicio del Ministerio de Salud y las Organizaciones Mundial y Panamericana de la Salud.

El Cnl. Vera Antezana expresó que el gobierno de las Fuerzas Armadas está empeñado en preservar los recursos humanos del país, ya que constituyen la principal riqueza nacional.

Añadió que las conclusiones del mencionado curso son una muestra de los propósitos que anima al gobierno en beneficio del pueblo, en particular del área rural, donde la fiebre amarilla causó serios estragos.

Por su parte, el delegado de la Organización Mundial de la Salud y Organización Panamericana de Salud en Bolivia, Vladimir Rathauser, ponderó los esfuerzos efectuados por la junta militar y sus autoridades sanitarias.

Recalcó que la organización de ese curso de estas enseñanzas mucha importancia, en vis que la posibilidad de u demia de fiebre amarilla reviste mucho peligro.

Recordó que países Trinidad-Tobago soportare este siglo, una epidemia de bre amarilla que les sig una pérdida económica en

El nombre de los asis al curso, habló el Dr. Jaime Dalence, quien indicó que evento representó un importante para Bolivia, ya la necesidad de realiza fuerzos conjuntos le dan significación para enfren flagelo de la fiebre amari

Se cerró el acto con trega de certificados a asistentes al curso.

Previamente, el subtario del Ministerio de Salu Jorge Olivares, expresó qu reunión fue positiva, p permitió una standarizació la histopatología de la f amarilla, subrayando qu Ministerio del ramo está d todo cuanto puede para ej el control de esa enferm

MEJORAS EN MERCADO.- La Alcaldía Municipal de Mairana ha procedido a la ampliación y mejoramiento del mercado local. En la fotografía superior se observa al antiguo local y abajo, los galpones de calamina construidos para la venta de productos alimenticios. (Foto FRANCO-PRESENCIA).

Prefecto de Oruro pide mejor trato a los excombatientes

ORURO, 7 (PRESENCIA).- El Prefecto del Departamento, mayor Abel Elías Sainz, recomendó a los empleados públicos guardar respeto y consideración a los Excombatientes de la Guerra del Chaco. La exhortación fue formulada durante el ya habitual acto cívico de comienzo de semana, impuesto por la Prefectura, para rendir homenaje a los símbolos patrios.

A la ceremonia, asisten todos los funcionarios fiscales y, por turno, cada repartición prepara el programa, que se desarrolla en el patio principal del edificio prefectural.

El mayor Elías Sainz, recomendó investigar acerca de la historia nacional y la activa participación que en ella tuvieron los ahora excombatientes, "quienes, dejando sus hogares y comodidades, concurrieron a una guerra, donde se puso en alto el *valor del soldado boliviano".*

Recordó que, a 48 años de la batalla de "Boquerón", los excombatientes expresaron su disconformidad por el trato que se les dispensa. El trato es "indiferente, irrespetuoso, frente al sacrificio demostrado por aquellos jóvenes que concurrieron a la contienda chaqueña", afirmó.

Instó a que se otorgue un trato respetuoso a los beneméritos y se venere sus hazañas, inspiradas en defensa de la soberanía nacional.

Oruro: Nuevo local para escuela de música

ORURO, 7 (PRESENCIA). Parte de los ambientes del ex-edificio Bustillo, ahora de propiedad de la Prefectura, será entregada a la escuela nacional de música "María Luisa Luzio", establecimiento educacional que pasa clases en condiciones lamentables, por lo vetusto e inadecuado del local que actualmente ocupa.

Los profesores Guillermo Durán y Ana de Volweg y el alumno Gonzalo Mujica, en representación del estudiantiado, en los últimos años, recurrieron a diferentes autoridades, para que cooperen al establecimiento en su propósito de obtener un edificio propio.

Señalaron que encontraron, siempre, infelizmente, "vallas y poca disponibilidad para cooperar con este plantel técnico—cultural" en contraposición con la actual autoridad prefectural.

Anoche, el mayor Elías Sainz estuvo en la escuela nacional de música, para observar su infraestructura, cuando razón a los reclamos de la dirección, docencia y alumnado. Después de la inspección, criticó las anteriores autoridades departamentales, por su negligencia en cooperar con el establecimiento.

Como primera medida, a su pedido de aliviar la situación, prometió entregar parte de los ambientes del ex—edificio Bustillo, para lo que, prontamente, ordenará su refacción.

TOME AMANCAY CARDIACO

Adquiera en Farmacias

COMPRAMOS

Todas las joyas que tenga en el estado que se encuentre en oro y plata pago contado. Edif. Oruro Of. 3 planta baja, calle Oruro, entre Mcal. Sta. Cruz y Murillo. Hrs. de Oficina.

¡NOVEDAD!

Colocamos aretes a as, señoritas y señoras dolor.

Calle Murillo 700 esq. neros fono: 3-21697.

PROFESIONALES

Laboratorios

LABORATORIOS DE ANALISIS CLINICOS "ROUX"
Dr. Rubén Tejada Andrade

Análisis de: Sangre en general, bioquímica, orinas, heces, L.C.R. jugos gástricos y duodenal, pruebas de embarazo parasitológicos y bacteriológicos
Dirección Edif. MARISCAL DE ZEPITA Av. Mariscal Santa Cruz N°. 861 esq. Pasaje peatonal Bloque "A" 2do. piso Of. 201
(Entre plazas San Francisco y Pérez Velasco) Telfs: Lab. 324528 Dom. 321122 Cas. 2665.

médicos

Dr. HUGO DEL CASTILLO MORALES
Médico-Cirujano Otorrinolaringólogo

Atiende enfermedades de oidos, nariz y garganta. Consultas de 2 - 5 (14 a 17). Consultorio Mercado 1335. Teléfono 322195 y 784992.

Dr. RAUL DURAN TORRICO
MEDICINA INTERNA

Enfermedades: RENALES CARDIOVASCULARES PULMONARES GASTROINTESTINALES HEPATICAS REUMATICAS. Consultorio: Edificio COLON Oficina 804 Telfs: 353641 - 379496 Domicilio 354439. Reservar Hora.

Dr. RAFAEL ORIHUELA NICOLAU
CIRUJANO UROLOGO

Especialización Hospital Saint Joseph y Clinica Médico Quirúrgica de la Porte de Choisy PARIS. Afecciones de próstata, riñones, vejiga, genitales, enfermedades venéreas, etc., Av. Arce Edificio Montevideo 2°. piso Hrs. 18.15 a 20.

FREDO RAMIREZ TORRICO
Cirujano - Urólogo

Especializacion Universidad de Chile. Cirugia, enfermedades de riñones, vejiga, próstata, genitales, infertilidad, venéreas, etc. Avenida Camacho 1377. Teléfonos 357219 - 364817. Consultas horas 14 - 19 - sábados 10 - 12

Dr. GUILLERMO PERES RIVERO
Cirujano General-Vascular
ALEMANIA - EUROPA

fe de Residentes (Oberarzt), Bocios, Estómago, Intestinos, Apéndice. Vesicula, Vias Biliares, Páncreas, Tumores, Várices, Cirugia arterial. Consultorio Edif. Alborada Piso 12. Tel. 329125 De 14.30 Hrs. a 18.00 hrs. Buscamóvil 810136. Domicilio 795309.

MAN SPRICHT DEUTSCH

CONSULTORIOS

PEDIATRIA DR. PEDRO YAKSIC FERAUDY
17 20
Teléfono Dom. 371570
GINECOLOGIA OBSTETRICIA Dr. HORACIO TORO OCAMPO
18 - 21
Teléfono Dom. 310874
Edificio LIBERTAD Of. 709.
Teléfono 363832

Dr. FRANZ ROJAS TORREJON
Cirugía General-Vascular
Especializado en Alemania

Tumores - Mama - Estómago - Apéndice - Hígado - Vesicula - Cirugia Arterial. Várices - Tromboflebitis.
Consultas Edif. Colón 3er piso Horario 16.30 a 19.00
Telf. 354449.

MAN SPRICHT DEUTSCH

DRA. AMPARO AZCUI
GINECOLOGIA-OBSTETRICIA

Cirugía y tratamiento enfermedades de la mama, aparato genital señoras, adolescentes, prevención, detención del cancer, Prenatal, parto sin dolor, planificación familiar. Consultorio de 14:00 -19:00 Edif. Alameda planta baja Of. 4 Tel. 366319 Domicilio 793688 Buscamóvil 810136-816138.

"POLICONSULTORIO ALAMEDA"
EDIFICIO ALAMEDA (PRADO) PLANTA BAJA
OFICINA 11 TELEFONO 366657

Dr. JAVIER PABON ALIAGA
GASTROENTEROLOGO
TOKIO JAPON

Enfermedades del ESTOMAGO, INTESTINO HIGADO, VESICULA, PANCREAS. Gastritis, Ulcera Gastroduodenal, Diarrea, Estreñimiento, Parásitos.
ENDOSCOPIA DIGESTIVA
Consultorio 366657 Domicilio 340603 Atención 17 - 20.

Dr. FREDDY OROPEZA PEREYRA
INTERNISTA GINECO-OBSTETRA

Trastornos del Embarazo - PARTO SIN DOLOR. Amenazas de Aborto Infertilidad - Esterilidad - Frigidez - Impotencia - Alcoholismo - Teléfonos Consultorio 366657. Emergencias 810136 - 810138 RESERVA HORA.

Dr. ADOLFO VALENCIA ZAPATA
NEUMOLOGO

Especialización MEXICO
ENFERMEDADES BRONCOPULMONARES
INSUFICIENCIA RESPIRATORIA.
Teléfonos Consultorio 366657 Domicilio 355827.

NUEVO HORARIO
DR. JORGE RIOS ARAMAYO
PEDIATRA NEONATALOGO
RECIEN NACIDOS NIÑOS

RECIEN NACIDOS NIÑOS ADOLESCENTES
Especialización: CORDOBA ARGENTINA POST-GRADO DOCENTE ASISTENCIAL
Consultas: Lunes-sábado 11-12 LUNES-VIERNES 14-20
Consultorio 366657 Domicilio 355206 URGENCIAS BUSCAMOVIL 810136-38

Dr. GERARDO ANTEZANA ALVESTEGUI
CARDIOLOGO

Especialización: MEXICO, FRANCIA
PROFESOR CARDIOLOGIA U.M.S.A.
ELECTROCARDIOGRAMA
Teléfonos: Consultorio 366657 - Domicilio 784128.

Dr. FELIX DELGADO MERCADO
INTERNISTA GASTROENTEROLOGIA
ENDOSCOPIA DIGESTIVA

Especialización: BUENOS AIRES, ARGENTINA
Enfermedades Aparato Digestivo - Esofago - Estómago - Intestinos - Higado - Vesicula - Páncreas - Nutrición - Gastroduodenoscopia - Colonoscopia.
Consultas 17 - 20 horas Teléfonos: Consultorio 366657 - Domicilio 312371.

Dr. RUBEN ILLANES PATZI
TRAUMATOLOGIA
REHABILITACION

Fracturas-Luxaciones-Reumatismos-Deformidades osteoarticulares-Enfermedades: Articulares, musculares, paraliticas niños, adultos.
TESTDIAGNOSTICO - FISIOTERAPIA
Lunes a viernes Horas 16 - 19 Emergencias 366657.

Dr. ALEXIS PRIETO MURILLO
UROLOGO

INSTITUTO DE UROLOGIA DE BARCELONA
Riñones - Vejiga - Próstata - Genitales - Infertilidad. Enfermedades de Transmisión Sexual.
Consulta de 2 a 5 Teléfono Domicilio 342783.

Dr. EDGAR LEDEZMA GALVEZ
CIRUJANO GENERAL

Especialización completa Hospital "José Joaquin Aguirre" Universidad de CHILE (SANTIAGO).
Tratamiento Médico Quirúrgico: Hernia Hiatal - Reflujo Gastroesofágico - Cáncer Esófago, Estómago - Colón Ulcera Gastroduodenal - Hígado - Vesicula Biliar - Páncreas - Intestino - Cirugia Bocio - Mama - Várices - Hernias.
Atención 17 - 20 horas teléfono Consultorio 366657 Domicilio 358383.

POLICONSULTORIO ALAMEDA
EDIFICIO ALAMEDA (PRADO)

DR. GUILLERMO SUAREZ TEJADA
CIRUJANO UROLOGO

Cirugía y enfermedades de riñones, vejiga, prostata genitales, venereas, etc. transtornos urogenitales, de la infancia. Consultorio: Mercado 996 esq. Yanacocha -1er. piso Horas 18 a 20 p.m. Tel. consultorio 363968 , Dom. 784520.

GLADYS BARJA BERRIOS
Fonoaudióloga

PROBLEMAS DE LENGUAJE: Tratamiento adultos, niños: Afasia, tartamudez, fisura labio palatina. Dificultades de aprendizaje.
Potosi 876 2°. piso. Of. 3 Tels. 782519-340113 Hrs. 15.30 — 18.30.

Dr. ALBERTO GUMIEL
Médico

Especialización EE.UU., Venéreas, Riñones, Vejiga, Próstata. Trastornos genitales - Consultorio: Edificio "Libertad" 1er. Piso. oficina 108 Jenaro Sanjinés 423, Teléfonos 340263 - 326921 Hrs. 17.00 - 19.00

Dr. RAUL DURAN DE CASTRO
Pediatra Neonatólogo

Hospital Calvo Mackenna - Chile 10 -12; 17.30 - 20. Emergencias Telef. 371902. Atención recién nacidos, lactantes, escolares, adolescentes.
Consultorio: Edificio Mariscal de Zepita Bloque A. 1er. piso. Telef. 369771.

Dr. RENE COLOMA RECTOR
Médico Cirujano General

Estudios de especialización en Inglaterra. Cirugia de abdómen (vesicula, úlceras, apéndice), hernias várices y otros. Consultorio Edif. Alborada Juan de la Riva esq. Loayza 12° piso Of. 1203 horas 18 a 20, Teléfono Consultorio 329125 Teléfono domicilio 374893.

Dr. ERICO GUTIERREZ V.
Médico - Cirujano

Estudios UMSA Montevideo Uruguay . Atiende Medicina Ginecológica, control del recién nacido, diagnóstico temprano de embarazo, venéreas del hombre y la mujer.
Consultorio Illampu N°. 632.
Tardes Hs. 4 a 7.

CIRUJANO PLASTICO
DR. HECTOR RIVERA RODAS

Especialización hospital Francés, Instituto Argentino de Diagnóstico y Tratamiento Hospital Dalinde (México)
CIRUGIA ESTETICA, REPARADORA, QUEMADOS, CIRUGIA DE MANO.
Edificio Petrolero (El Prado) SEGUNDO PISO. Tel. 353331-350461 hrs. 14.30 Reservar hora.

ORTOPEDIA TRAUMATOLOGIA
Dr. MARIO TERAN DAVILA

HOSPITAL ITALIANO - UNIVERSIDAD BUENOS AIRES - ARGENTINA.
Fracturas, deformaciones, congénitas, columna vertebral - cadera. Consultorio: Edificio Libertad 8° piso 809. Potosi, Jenaro Sanjinés. Horas 17 a 20. Teléfono 370450. Emergencias Buscamóvil 810136.

Dra. RUTH MALDONADO BALLON
Médica - Cirujano
GINECOLOGIA - OBSTETRICIA

Flujos vaginales anormales. Hemorragias.
TUMORES MAMARIOS. ESTERILIDAD CONYUGAL
Planificación familiar. Menopausia.
EXAMEN PREMATRIMONIAL. PRENATAL PARTO.
Orientación sexual de la pareja.
CONSULTORIO: PLAZA VENEZUELA, EDIFICIO Herrmann, piso 17, Tardes: 13,30 a 19,30. TELEFONO 350040. RESERVAR HORA.

Dr. ENRIQUE BERRIOS
Cirujano general gastroenterólogo

Facharzt für Chirurgie
Especialización completa - Alemania Federal.

Bocios, hernias, várices, esófago, estómago, intestinos, apéndices, vesicula, páncreas, cicatrices, mama, abdomen.
Edificio Santa Isabel , Bloque B, 103. Consultorio: 365663. Hrs. 14 - 18. Domicilio: 326401.

Dr. JUAN MARCO R.
Médico Cirujano
CIRUGIA ESTETICA Y REPARADORA

Nariz, Orejas, Párpados, Arrugas, Labios, Cicatrices, Senos, Abdómen, Viruela, Quemados y secuelas .
CIRUGIA GENERAL: Várices, Apéndice, Estómago, Vesicula, Intestinos, Hernias, Bocio, Tumores, Cirugia Ginecológica.
Consultorio: Yanacocha 300. (Nuevo Edificio Asbún). 1er. Piso - Oficina 101 - Telef. 322303 Dom. 329845. Consulta 4 - 7 p.m.

DR. GUILLERMO ROSSELL VIGNEAUX
GINECOLOGO-OBSTETRA
U.M.S.A. (La Paz) I.M.S.S. (México)

Prenatal, partos, cesareas, tumores, enfermedades y urgencias ginecológicas.
CONSULTORIO: Plaza del Estudiante Pje. Bernardo Trigo 441 Tel. 322073 Hrs. 17.00 a 19.00
DOMICILIO: Tel. 378420.

DR. RAUL GAMARRA OCAMPO
Cirujano General
Cirujano Cancerólogo

Estudios UMSA-Especialización "INSTITUTO MAINETTI" "ESCUELA DE ONCOLOGIA DE BUENOS AIRES"
CIRUGIA GENERAL: Hernias - Várices - Apéndice - Estómago - Intestinos - Vesicula.
DETECCION Y TRATAMIENTO TUMORES Benigno y Malignos de : Boca - Tiroides-Mamas-Aparato Digestivo, Genital, Ginecológico.
CONSULTORIO Y DOMICILIO: Guerrilleros Lanza Esq. San Salvador (Miraflores) Lunes a viernes 17 a 18 hrs. Telfs. 365720-325971

psicólogos

CONSULTORIOS PSICOLOGICOS
Lic. GUIDO AGUILAR S.
Lic. RAUL BÖHRT P.
Lic. JOSE E. CANDIA
Lic. BLANCA G. DE LEBL

ORIENTACION - DIAGNOSTICO
TRATAMIENTO SIN DROGAS
Atención todo el día. Reservar hora Telef. 322950 Av. 20 de Octubre 2463. (Plaza Avaroa).

INSTITUTO DE PSICOLOGIA CLINICA
LIC. RENE CALDERON JEMIO
PSICOLOGO CLINICO

Profesor U.M.S.A. U.C.B. Entrenamiento mediante Cyborg Corp. U.S.A. PSICODIAGNOSTICO, PELICULAS, ORIENTACION, PSICOTERAPIA, TERAPIA DEL COMPORTAMIENTO, BIOELECTROPSICOLOGIA, niños, jóvenes, adultos, Personalidad, Conducta, Ansiedad, depresión, psicosexualidad, Alteraciones, sueño, lenguaje, aprendizaje, adaptación escolaridad, familia, pareja. Reservar hora: 342171 Av. Busch. 1233 (Monumento Busch).

abogados

Dr. ADALID HERVAS CASTRO
Abogado Penalista

Consultas y Defensas Juridicas. Cualquier Distrito Judicial. Servicio Corresponsales Oficina Central La Paz Plaza Murillo 551, Tel. 340943, Casilla 4062, Discado Directo - Tel. 324878.

Dr. CAMER SILVA PAZ
ABOGADO
Post Grado España

Juicios en general; constitución de sociedades asesoria de empresas. Ed. Mcal. de Zepita; bloque "B"

Dr. LUIS OSINAGA VELASCO
Abogado en Santa Cruz de la Sierra.

BUFETE: Calle Ayacucho Esquina Velasco. Edificio Santa Cruz of. 103. primer piso, Casilla 487. Telefonos 35109 - 30146.

ABOGADO
Dr. LIGNELDO MENACHO VIERA
ASESORIA JURIDICA
Y PRACTICA GENERAL
ENGLISH SPOKEN

Estudios post grado Universidad de Nueva York Ex-Vocal de Corte Superior de Justicia. Casilla 446 Teléfono 24587 Santa Cruz de la Sierra.

CONTADORES

"ESCOGE"
ESTUDIO DE CONTABILIDAD
Figueroa 773 Of. 31. Telf: 368387

Faccionamos Balances en General. Consultas, trámites y presentación de formularios 135-R, 77-R a la Renta.

PRESENCIA

Director: Huáscar Cajías K.
Co-Director Gerente: Armando Mariaca V.
Jefe de Redacción: Mario Maldonado V.

Desequilibrio informativo

La Unesco ha tornado a ocuparse del grave problema del desequilibrio informativo entre las naciones ricas y las pobres del mundo. Pero las soluciones positivas parecen tan lejanas como siempre.

Que ese desequilibrio existe, es un hecho innegable con todas sus derivaciones destructoras. Los países pobres conocen mucho más de los ricos que la inversa. Los medios de comunicación apuntan en ese sentido. Las consecuencias son inevitables: las naciones industriales, en sus niveles medios, desconocen a los pueblos subdesarrollados, tanto porque no tienen muchas noticias de ellos como porque, otras veces, las pocas noticias que les llegan distorsionan la realidad. No suele tratarse de que esas noticias sean falsas en sí mismas; por lo menos no es eso lo usual; pero son limitadas, tocan a aspectos parciales, simplemente, como se dice, sensacionalistas; por ello, llevan a formarse criterios equivocados, deformados, Por ejemplo, en relación con América Latina, los habitantes de los países ricos suelen recibir informaciones sobre golpes violentos de Estado, denuncias de persecuciones políticas, algunas de deportes -en casos muy destacados- y acaso algunas sobre entredichos con las grandes potencias. Del carácter del pueblo, de su parte, su literatura, sus aspiraciones, su realidad económica y social llega muy poco. De ahí la forma extraña en que nos juzgan.

Para comprender a un pueblo lo primero es conocerlo. Las naciones ricas y sus habitantes, no nos comprenden simplemente porque no nos conocen siquiera como nosotros los conocemos - en un nivel que tampoco suele calificarse de excelente.

Esta situación es fácilmente comprobable. La verdad es que, especialmente en las naciones ricas, los medios de comunicación social suelen dar poco espacio o tiempo a noticias realmente importantes que procedan de los países denominados del Tercer Mundo. Muchos de esos medios son de alcance nacional y, a veces, sólo local. Las noticias internacionales son escasas. No hay sino pequeña apertura a los problemas ajenos.

Eso se explica -aunque casi nunca se justica- por varias razones. Por ejemplo, en varios casos, los problemas nacionales son tan urgentes que hay que centrar en ellos el interés; en otros casos, se sigue la línea de los intereses de los lectores y éstos desean conocer más lo nacional que lo extranjero; otras veces, se trata simplemente de que los propios comunicadores tienen miopía y la aplican en la selección de noticias. Del otro lado, en los países pobres, crece la información sobre las grandes potencias simplemente porque lo que éstas hacen tiene alcance mundial: la propia debilidad hace que surja preocupación por lo que hacen otros.

De cualquier modo, por esa razón o por otras más, los pueblos pobres suelen estar más abiertos hacia los grandes problemas mundiales.

El gran problema está en cómo salvar esta situación injusta y perjudicial. Hay que reconocer que los primeros planteamientos fueron errados. Se presentaron ante la UNESCO por iniciativa y con el apoyo del bloque comunista y de varias dictaduras, especialmente africanas. Se dijo que la solución había de venir de una intervención estatal en el control de las informaciones. Como es natural, tal salida fue inmediatamente objetada por quienes creen en la libertad de información. Otras tentativas, por ejemplo la de crear agencias informativas internacionales propias de las naciones pobres, también han concluido en el descrédito porque los grandes accionistas iban a ser los gobiernos, de modo que, en buena medida, se habría creado un medio de propaganda oficial o poco más; pero no un medio imparcial y competitivo de noticias.

Ahí se halla empantanada la Unesco. Ha dado un gran paso al reconocer la existencia del problema. Pero, en cuanto a las soluciones, todavía se encuentra en la etapa de los tanteos.

Diez principios geopolíticos

Por Agustín Saavedra Weise

Recientemente, la revista "Geopolítica", editada en Buenos Aires, por el Instituto de Estudios Geopolíticos de Argentina, ha publicado en su número 18, un interesante artículo del historiador peruano Don Emilio Castañón Pasquel, titulado "Doctrina y Metodología Geopolítica". Para nosotros, el interés de dicho trabajo, al margen de su acucioso desarrollo, estriba en la transcripción de 10 principios geopolíticos basados en las ideas de Friedrich Ratzel (1884-1904), uno de los fundadores de la escuela geopolítica y que si bien ha sido sumamente criticado por su teoría de las fronteras vivas y otros elementos de carácter organicista, es indudable que ha pasado a convertirse en un autor clásico y presenta también en su pensamiento elementos teóricos de indudable interés para la geopolítica, entendida ésta, como ya lo hemos expresado en anteriores publicaciones de PRESENCIA, como la relación entre el poder político y el asentamiento geográfico.

De acuerdo con el profesor Castañón, mediante la aplicación del análisis "geoinstitucional", se ha llegado a establecer una identificación básica de las formas cómo juega el espacio en la conformación del comportamiento político de los Estados; esto es, según como se estructuran especialmente éstos. Geopolíticamente tal proceso puede sintetizarse en diez "leyes" básicas:

"I) Todo espacio geográfico posee una "zona clave de dominio"; área "polarizada" del territorio circundante, para el cual viene a ser su "núcleo de cohesión" -un polo de polos- y, así, el área desde la cual se puede armonizar mejor dicho espacio.

II) Todo "núcleo de cohesión" tiende a expandirse sobre su contorno o periferia, mediante la acción centrífuga de fuerzas individualizables y ponderables que se denominan "tensiones" y que pueden considerarse constituidas básicamente por factores de orden:

a) biológico o demográfico/alimenticio;
b) económico;
c) cultural y tecnológico;
d) psicológico o "reverencial" y
e) político o de control final.

III) Todo espacio circundante a un "núcleo de cohesión" está abierto a las tensiones de ésta, según líneas alternativas de valor estratégico y aptas para el desarrollo de mecanismos de expansión y dominio sobre la periferia, según sea la "tecnología" disponible para el caso (Factor Geovial).

IV) La acción centrífuga de las "tensiones", apoyándose en lo geovial, tiende a desencadenar fuerzas similares de carácter centrípeto que pueden vitalizar -o no- la "zona nuclear" con lo que se intensifica - o no- la inicial capacidad expansiva y el poder centrífugo del sistema todo.

V) La acción constante de las tensiones determina que el espacio circundante a un área nuclear -con una hipotética tónica del 100% - se organice en relación a ésta en cuatro zonas exteriores básicas, expresivas de un poderío decreciente del núcleo hacia la periferia. Ellas son: la zona de "anexión" -tónica de un 80%-, inmediata al "núcleo", sobre cuyo contorno surge la zona de "protectorado" -tónica de un 60%-, a la que le sigue la de "influencia" -tónica de un 40%-, y finamente, la de "interés" -tónica de un 20%-, más allá de la cual está "el resto", zona de tónica "cero" o zona de indiferencia o desinterés.

VII) Cada zona de dominio, que se organiza alrededor de un núcleo de cohesión, tiende a perder inexorablemente la calidad que posee, según alternativas que implican ya sea la expansión general del sistema o bien, contrariamente, su debilitamiento, estagnación o final regresión.

a) En el primer caso, bajo el predominio de las tensiones centrífugas, cada zona tiende a adquirir la calidad que posee la zona que la precede, vinculándola al núcleo. Se da, así, origen finalmente a una nueva "zona de interés" —dentro de lo que era la zona cero—, con lo que se produce la ampliación del sistema todo.

b) En el segundo caso, la tendencia de las zonas es a la inversa; bajo el predominio de las tensiones centrípetas, cada zona tiende a adquirir la calidad de la inmediata de menor tónica, tendiendo así a convertirse el núcleo, finalmente, en el "área de anexión" de algún sistema geopolítico más poderoso.

VIII) La expansión (VII, a) o regresión espacial (VII, b) de todo sistema organizado alrededor de un núcleo de cohesión, constituyen fenómenos de carácter previsible; y suelen cumplirse de pequeños a grandes espacios, en vinculación con la consolidación o deterioro de la capaicad para la organización "espontánea" del pueblo en términos de gobierno local.

IX) La línea visible de máxima expansión periférica de un país está constituída por su frontera política, pero ésta no puede considerarse como la única línea delimitatoria del espacio bajo compromiso. En realidad, media siempre detrás de aquella frontera o sobre ella misma —o ya sobrepasándola— un sistema de líneas fronterizas "ocultas", las que son tantas como grados o matices toma la expansión de las tensiones del núcleo de cohesión conformando las zonas geopolíticas de sus sistemas. En consecuencia, bien puede afirmarse, que, por lo menos, existen cinco fronteras geopolíticas básicas; la de la "zona nuclear; la de la "zona de anexión"; la de la "xona de protectorado"; la de la "zona de influencia" y la de la "zona de interés". Según éstas, la frontera política sólo fija la línea de equilibrio temporal, que se da en un momento dado entre la expresión espacial de dos sistemas de eficiencia colectiva.

X) La natural expansión geopolítica de los Estados los conduce forzosamente a un enfrentamiento mutuo de naturaleza tal, que sólo puede "resolverse" según alguna de estas alternativas no necesariamente excluyentes:

a) Mediante un temporal equilibrio estratégico.

b) Mediante la complementación de actividades, buscándose así la integración de ellas según mecanismos armonizadores de los sistemas contrapuestos, o bien,

c) Buscándose la forzada subordinación temporal o estable de un sistema a otro, ya directa o indirectamente.

Es de anotar que la solución "b" puede implicar situaciones formales de tipo "a" o "c", pero en términos básicamente distintos a los correspondientes a éstos por establecerse —según b— la coparticipación de un sistema de "tensiones" comunes, creadoras de igualdad de oportunidades para los pobladores".

Hasta aquí, pues, un conjunto de principios que hacen a la dinámica geopolítica de los Estados y que, como ingredientes en su coducta, son elementos realmente importantes. Ya dijimos en otra oportunidad que todo lo referente al dominio espacial — distinto de área geográfica— y a la forma en que las naciones lo regulan y controlan, es vital para el campo interno y para la proyección externa de un determinado país.

Discusiones en Estados Unidos respecto a un avión "invisible"

Por Mario Maurín

WASHINGTON (ALA). Uno de los argumentos republicanos contra la administración de Jimmy Carter, al iniciarse la campaña electoral, ha sido que ha descuidado la defensa nacional y que, como resultado, la relación de fuerzas entre EE.UU. y la URSS se ha modificado sensiblemente durante los últimos cuatro años en beneficio de los soviéticos.

Como por casualidad, en agosto empezaron a circular por Washington rumores acerca de un prototipo de avión, el Stealth Bomber, que se ha llamado "invisible" porque evita la detección por las ondas de radar. El editor de la Revista de las Fuerzas Armadas recibió entonces del Pentágono la autorización de publicar un artículo sobre el Stealth que tenía escrito desde hace un par de años. Y mientras se intensificaban los rumores y crecía el interés general, el mismo Secretario de Defensa, Harold Brown, celebró una conferencia de prensa para proporcionar oficialmente algunos detalles sobre el bombardero Stealth (el nombre significa algo como "a hurtadillas"): arma que, dadas sus características, permitirá penetrar las defensas enemigas.

Esta publicidad no ha sentado bien a los republicanos. Acusan ahora a la administración de haber revelado la existencia de Stealth por razones puramente políticas, es decir, para contrarrestar los argumentos republicanos respecto a la deterioración de la defensa militar norteamericana. Y consideran esta revelación como una escandalosa violación de la seguridad nacional: para no perder las elecciones, Carter ha regalado a la URSS datos esenciales que le permitirán adelantar de varios años su propio sistema de defensa. Sólo queda un remedio—infalible en países democráticos: organizar un comité, encargado de estudiar las circunstancias harto sospechosas en que han nacido los "leaks", las fugas de información respecto a la existencia del Stealth.

La administración se defiende contestando a) que los proyectos de construcción del Stealth ya habían sido publicados hace varios años, cuando Gerald Ford era presidente; y b) que las declaraciones oficiales han sido hechas únicamente para limitar y "contener" los rumores. La argumentación no ha convencido a los republicanos. Kissinger ha notado que, cuando él era Secretario de Esado, se había escrupulosamente callado acerca de un asunto tan importante para la seguridad nacional. Según el almirante Zumwalt, ahora jubilado, es el mismo Carter quien ha dado la orden de revelar la existencia del Stealth. Acusaciones y desmentidos se han multiplicado. Y a última hora, los demócratas han emitido la hipótesis desesperada de que son sus mismos adversarios republicanos, miembros de los Comités de Defensa o de Seguridad, quienes son responsables de los "leaks", para poder seguidamente acusar a la administración de poner la seguridad nacional en peligro. Como se ve, flotan vapores de maquiavelismo por el cielo huidizo de Washington.

Más allá del inmediato debate electoral, es posible discrepar sobre la ventaja de tal publicidad acordada a cuestiones militares en nuestra era nuclear. Si disponemos de cierta arma nueva ?vale mejor callar su existencia, o al contrario revelarla al adversario para que éste no cometa disparates? ¿Qué pesa más en la balanza; la ayuda que le brindamos en la preparación de sus propios programas militares, o la advertencia que evitará iniciativas desastrosas para ambos? Por uno y otro lado, los riesgos son considerables y seguirán siéndolo, cualquiera que sea el próximo ocupante de la Casa Blanca (ALA)

San Buenaventura en espera de una infraestructura vial

Por Víctor Helguero Bilbao

Debemos remontarnos a la época del Presidente Barrientos, en que se aprobó la vinculación de tres territorios riquísimos que son Beni, Pando y las provincias norteñas de La Paz, fue en ese momento cuando nació CORDEBENI, respaldada por las 18 provincias paceñas que buscaron conscientes y afanosas la vinculación con carreteras que sirvan a esos olvidados jirones patrios. El año 1966 el General Barrientos, personalmente, buscó la ruta de penetración, hasta que fueron los Mosetenes que vivían por esa selva, los que indicaron que la ruta Cerro Pelado era la más apropiada. Se enviaron comisiones de reconocimiento para aprobarse más tarde dicha ruta anulándose estudios por Oromomo.

Hoy, después de catorce años, recorriendo la carretera en construcción se admira el esfuerzo del Batallón de Ingenieros y del Servicio de Caminos que extienden las carreteras hacia San Borja, Trinidad y Rurrenabaque. Cientos de equipos trabajan en esas rutas camineras, pero simplemente dos hacia Rurrenabaque, a donde faltan aproximadamente 40 a 50 kilómetros por construir. YUCUMO-RURRENABAQUE ES EL PEQUEÑO TRAMO QUE FRUSTRA LA GRAN ESPERANZA DE TRES DEPARTAMENTOS HERMANOS. Por la importancia del anhelado Proyecto Agro-Industrial, hoy me permito recordar a nuestro gobierno y pueblo de Bolivia, que sentimos que todo marcha a paso lento, como si quienes dirigen ese proyecto se sintieran cansados o fomentaran la frustración paceña, beniana y pandina.

CORDEPAZ también tiene equipo caminero, como también en Reyes se tiene un buen equipo que construyó la carretera hacia Santa Rosa y Rurrenabaque, pero es admirable que nadie quiera acabar en estos tres años de desbarajuste y empieza a

(Pasa a la página 14)

Las embajadas

Por José Monasterio de S.

Las representaciones diplomáticas de los diferentes países, cuentan entre su personal superior, cuya cabeza principal es el Embajador, con un ciudadano capacitado en el comercio, la industria y relaciones públicas, que prestan sus servicios en calidad de Ministros Consejeros Económicos, sin que necesariamente deban pertenecer al personal estable de cada Cancillería.

El papel que desempaña un Embajador Ordinario o Extraordinario como representante personal del Presidente de la República, que lo ha designado para aquellas funciones, es más política que económica-financiera. Su función es más protocolar.

La misión del Ministro Consejero Económico, verdadera llave en toda representación diplomática, es la de interiorizarse del movimiento económico-financiero del país en que está acreditado. Deberá tomar contacto personal con los altos personeros de la Banco Oficial y privada, las organizaciones comerciales e industriales principales, Cámaras de Comercio, Bolsa de Comercio de Buenos Aires, Bolsa de Cereales y Oleaginosas, recabar todas las Circulares que los Bancos Centrales emiten periódicamente, contar a su vez con toda la información oficial de su gobierno, incluyendo los diferentes Decretos, Resoluciones Supremas y Ministeriales, Arancel Aduanero en vigencia y otras fuentes de información de su país, que lo capaciten para absolver las muchas y continuas consultas que le son requeridas por los inversionistas que tienen interés en radicar capitales en el país. Nótese que no inclimos las consultas de los turistas que son atendidas por los Cónsules.

Bolivia, en el caso del Brasil, Argentina, Uruguay, Perú, Ecuador, Colombia, Venezuela, Estados Unidos de América y también en algunas naciones de Europa Occidental y de Afria, ha descuidado esta labor que reviste verdadera importancia. Tienen mayor importancia los países vecinos, como Brasil, Argentina, Paraguay y Perú.

El Gobierno Central debe designar para estos cargos a ciudadanos que conozcan perfectamente el país en donde prestarán sus servicios. Vemos continuamente que misiones oficiales viajan al exterior, con uno u otro motivo, pudiendo la mayoría de ellos ser atendidos por las Embajadas que cuenten con el asesoramiento de un Ministro Consejero Económico, evitando con ello los fuertes gastos que representan para el país los viajes de misiones especiales.

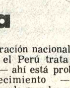

DOCUMENTOS HISTORICOS
Centenario de la guerra del Pacífico

Ocupación de Lima

—XIII—

EL PLAN VENCIDO

(Editorial de "Los Tiempos" de enero 27 de 1881).

Noticias vagas y sin origen conocido anuncian que Piérola ha ganado la sierra y va a tomar el mando del ejército de Arequipa.

Dudamos mucho de la exactitud de tales noticias y mucho más que Piérola, vencido, se aventure a entrar en Arequipa.

Recordará a Santa Cruz.

El efecto producido en el Perú con la caída de Lima habrá sido tremendo. El Dictador había concluído por creerse invencible y hacer participar de su creencia a su desventurado país.

Hoy está disipada la fascinación.

Quien ha vencido en Chorillos y Miraflores, es invencible.

Quien ha vencido a 40.000 hombres que se batían en campos atrincherados, no puede ser detenido por los 5.000 hombres de Arequipa, que vivían merced al aliento y a los recursos de Lima.

Arequipa se arma desde el principio de la campaña.

¿I cuál es su armamento en artillería y en fusiles?.

¿I cuál la disciplina de sus tropas?.

¿I cuál su aliento?.

Sus cañones han sido fundidos en Arequipa. ¿Qué cañones serán esos?.

Sus fusiles son en su mayoría de todos los sistemas.

¡Espléndido!

Su tesoro ha andado en apuros por 70.000 pesos. ¡He aquí un tesoro abundante!

Sus soldados se ingenian en redimirse del alistamiento por la deserción o el empeño. ¡Qué soldados!

¡I para qué resistiría Arequipa después de la caída de Lima y el Callao?.

¿Para darse la gloria de ser exterminada?.

Lima podía aguardar la victoria, pues contaba con numeroso ejército, con posiciones bien elegidas y formidablemente fortificadas. Pero Arequipa no tiene ejército, ni fortificaciones, ni artillería, ni armas, ni municiones para resistir al empuje de nuestros regimientos.

¿Piérola le lleva un ejército?.

Ese es un sueño

¿Le lleva armas?.

Otro sueño.

Si Piérola se ha retirado camino de Arequipa con algunas fuerzas, las habrá visto dispersarse desde las primeras jornadas. Sus tropas de combate cayeron en Chorillos y Miraflores.

¿I que irá a decir Arequipa?.

Tendrá que decirla que no supo vencer ni morir; que sus mejores tropas han perecido y sus mejores jefes están muertos o heridos o prisioneros, o en fuga; que Lima y el Callao pertenecen al enemigo; y en fin, que no bastan 40.000 hombres atrincherados para contener a los regimientos de Chile.

Después de tal desastre, ¿Podrá invitar a Arequipa a prolongar la guerra?.

Arequipa le volverá la espalda.

¿Se irá a las sierras como Juárez?.

Pero la guerra de las sierras no tiene importancia para nosotros, pues vamos a conquistar el Perú. Allá la tendrá para el Gobierno que organice el Perú con la venia de Chile y al amparo de sus armas.

No habrá tal guerra.

El Perú debe comprender a estas horas que su resistencia sólo será parte a aumentar su aniquilamiento y dificultar su restauración nacional.

Si el Perú trata antes de Lima — ahí está probándolo el acontecimiento — habría conservado grandes recursos en hombres, en armas, en escudos. Entonces la paz habría sido para él la fortuna, y acaso un chasco para nosotros. La derrota de sus ejércitos de Tarapacá y de Tacna no había bastado para aniquilarlo. Aún tenía un enorme poder de resistencia.

Pero hoy nada tiene: todo ha caído en Lima.

La sierra es un fantasma. Sus contingentes han muerto en Tarapacá, en Tacna y en Lima.

El Perú debe ir a la paz si no quiere obligar a Chile a manter su ocupación y organizar gobiernos bajo su protección y su vigilancia. Chile no volverá la espada a la vaina sin haber concluído una paz estable y raparadora.

Necesita estar cierto del día siguiente.

Justo Arteaga Alemparte.

EDITORIAL DE "EL HERALDO" de enero 26 de 1881.

El laconismo y modestia con que los partes oficiales del General en Jefe y del Ministro de la Gerra están redactados, han impedido formarse juicio cabal de la magnitud de la empresa llevada a cabo tan gloriosamente por nuestro ejército. Hemos aplaudido a dos manos a los bravos que en dos rudos y desiguales combates han vencido al enemigo y tomado su capital y su gran puerto fortificado y, al hacerlo, nos hemos fijado más en el fin que en la obra.

Pero a medida que las noticias privadas completan el cuadro serio y austero trazado por la mano oficial, a medida que se conocen los detalles de la campaña, la admiración se hace más seria y más intensa.

(Pasa a la página 13)

El significado de las elecciones parlamentarias de Alemania Federal

Por Mariano Fernández
(Especial de IPS).

BONN, OCT. - Un claro triunfo de la coalición social-demócrata-liberal (SPD/FDP).- que gobierna actualmente Alemania Federal fue el resultado central de las elecciones parlamentarias que tuvieron lugar el domingo en este país.

La coalición obtuvo el 53,5 por ciento de los votos (el SPD el 43 y el FDP el 10.5 por ciento) aumentando en un 3 por ciento su votación total de 1976, en tanto que la oposición demócrata-cristiana (CDU/CSU) luego sólo al 44,6 por ciento, sufriendo una pérdida neta del 4 por ciento en relación con las elecciones parlamentarias anteriores.

El principal efecto político de este resultado es que la coalición permanecerá en el poder con una cómoda mayoría en el Bundestag (parlamento), Esto permitirá que el gobierno de Helmut Schmidt (SPD) y Hans-Dietrich Genscher (FDP), quienes cuentan con 270 asientos contra 227 de la oposición, inicien la nueva legislatura sin mayores sobresaltos.

El segundo efecto político de relevancia es la consolidación el FDP, cuyo poder negociador en la coalición aumenta significativamente, puesto que de los nuevos 17 asientos ganados en el Bundestag, 14 van a sus filas y tan sólo 3 a las del SPD.

Si bien es cierto que Genscher, presidente del FDP, y el vicepresidente del FDP, Otto Lambsdorff, declararon en forma enfática que no plantearían nuevas reivindicaciones en materia de distribución de carteras en el gabinete — el FDP cuenta actualmente con los importantes Ministerios de Relaciones Exteriores, Interior, Economía y Agricultura— es evidente que tendrá mucho más poder de presión en la discusión de los temas del gobierno, particularmente en áreas relevantes como la política exterior y la economía.

Un tercer efecto, vinculado estrechamente al anterior, es que si bien el SPD ganó 3 bancas en el Bundestag, no logró el objetivo de ser la fracción individual más fuerte y cedió un buen número de votos la FDP, como lo demostró el análisis pormenorizado de la elección hecho hasta altas horas de la madrugada por el Instituto Demoscópico "INFAS" de Bonn-Bad Godesberg.

Este resultado, le reeta algo de seguridad al SPD, algunos de cuyos representantes calificaron de "mediocre" el resultado electoral y, por sobre todo, paraliza de manera considerable a su ala izquierda, más presionada que antes por el crecimiento del F.D.P.

El cuarto efecto de relieve es que el sanguíneo líder derechista de Baviera, Franz Josep Strauss, condujo a la CDU/CSU a una severa derrota política que casi le significó la pérdida del carácter de fracción más fuerte en el Bundestag (el segundo triunfo de Willy Brandt, en 1972, les arrebató por unica vez esta condición).

El último efecto és la estabilización electoral del país, si se considera que salvo los grupos ecologistas (las listas verdes) que obtuvieron un 1.7 por ciento de los votos— por debajo de sus expectativas — los otros 11 partidos que se presentaron a la elección, incluídos comunistas, neonazis, maoistas, fracciones socialistas, llegaron como conjunto tan sólo al 0,4 por ciento de los votos.

Finalmente, lo que resulta relevante para el desarrollo político europeo es que la tendencia hacia la derecha no fructificó en las elecciones parlamentarias de Alemania Federal y las cosas han quedado muy semejantes a la situación anterior e incluso mejoradas para la alianza SPD/FDP más de avanzada y claramente deteriorada para la coalición conservadora CDU/CSU.

La palabra de Juan Pablo II

Recursos humanos y espirituales contra la difusión de la droga

HOMILIA DEL PAPA DURANTE LA MISA CELEBRADA EN CASTELGANDOLFO PARA LOS JOVENES DEL "CENTRO ITALIANO DE SOLIDARIDAD"

El sábado 9 de agosto el Santo Padre presidió en el jardín "degli agrumeti" de las villas pontificias en Castelgandolfo una concelebración eucarística a la que asistieron unos trescientos miembros del Comité Italiano de Solidaridad (CIS) para ex-drogadictos, dirigido por don Mario Picchi. Con el Santo Padre concelebraron 19 sacerdotes, entre ellos el padre Pedro Arrupe, prepósito general de la Compañía de Jesús, con otros superiores de órdenes y congregaciones religiosas que prestan su colaboración en ayuda del CIS. También estaban presentes en la Misa, los jóvenes del CIS explicaron, con la ayuda de una representación mímica, las etapas fundamentales de su camino hacia la salvación de la droga. Ofrecemos a continuación la homilía que pronunció el Santo Padre durante la Misa.

LA RESPONSABILIDAD DE ILUMINAR Y GUIAR A TODOS LOS HOMBRES.

Carísimos hijos y hermanos:

Habéis querido tener este encuentro eucarístico con el Papa para expresar de modo concreto vuestra fe y vuestra devoción; y yo, acogiéndoos en torno al altar del Señor, os dirijo mi saludo más cordial y os expreso mi más profunda gratitud. Vosotros, en efecto, me daís ocasión de encontrarme con personas serias y comprometidas, que participan activamente de las ansias y de las preocupaciones de la Iglesia y aportan experiencias a veces dramáticas y, sin embargo, útiles para remediar muchos desconciertos y muchas necesidades de la sociedad moderna. Vuestra presencia, tan delicada y afectuosa, me proporciona gran consuelo: vosotros, en efecto, comprendéis la solicitud del Vicario de Cristo, el cual, como Pastor responsable, inmerso en esta sociedad del siglo XX, siente la responsabilidad de iluminar y guiar a todos los hombres. Vosotros le ofrecéis vuestra ayuda, vuestra oración, vuestra colaboración sincera ¡Adonde no puede llegar él, llegáis vosotros, para aliviar penas y sufrimientos, para disipar dudas y aprensiones, para salvar a quien, desesperadamente, invoca ayuda en la derrota y en la desolación! Me infundís confianza y esperanza, por lo cual os doy las más sentidas gracias.

La obra de recuperación y de prevención de las nefastas y terribles consecuencias de la droga es actualmente no sólo benemérita, sino necesaria: los caminos en qué yacen tantos heridos y sacudidos por los traumas dolorosos de la vida han aumentado espantosamente, lo cual hace que haya mayor necesidad de buenos samaritanos.

De modo especial, partiendo de esta celebración eucarística, quisiera haceros algunas exhortaciones concretas.

CAUSAS DE LA PERNICIOSA EXPERIENCIA DE LA DROGA

Dicen los sicólogos y sociólogos *que la primera* causa que empuja a los jóvenes y adultos a la perniciosa experiencia de la droga es la falta de claras y convincentes motivaciones de vida. En efecto, la falta de puntos de referencia, el vacío de los valores, la convicción de que nada tiene sentido y de que, por tanto, no vale la pena vivir, el sentimiento trágico y desolador de ser viandantes desconocidos en un universo absurdo, puede empujar a algunos a la búsqueda de huídas exasperadas y desesperadas.

Ya lo escribía la conocida pensadora francesa Raissa Maritain, contando las experiencias de su juventud, al comienzo de este siglo, cuando era estudiante en La Sorbona de París y había perdido totalmente la fe: "Todo resultaba absurdo e inaceptable... La ausencia de Dios despoblaba el universo. Si debemos renunciar a encontrar cualquier sentido a la palabra 'verdad' a la distinción entre el bien y el mal, entre lo justo y lo injusto, no es posible vivir humanamente. No quería saber nada de una semejante comedia —dice la escritora— Habría aceptado una vida dolorosa, no una vida absurda... O era posible la justificación del mundo y no podía hacerse sin un conocimiento verdadero, o la vida no valía la pena de un instante de atención". Y concluía con dramático realismo: "Esta angustia metafísica que penetra en las fuentes mismas del deseo de vivir, es capaz de convertirse en una desesperación total y desembocar en el suicidio" (I grandi amici, Vita e Pensiero, Milán, 1955, págs. 73-75).

Son palabras que hacen pensar: los hombres tienen necesidad de la verdad; ¡tienen la absoluta necesidad de la saber por qué viven, mueren y sufren! Pues bien, ¡vosotros sabéis que la "verdad" es Jesucristo! El mismo lo ha afirmado categóricamente: "Yo soy la verdad!" (Jn. 14,6), "Yo soy la luz del mundo; el que me sigue, no anda en tinieblas" (Jn. 8,12) ¡Amad, pues, la verdad! ¡Llevad la verdad al mundo! Testimoniad la verdad que es Jesús, con toda la doctrina revelada por El mismo y enseñada por la Iglesia, divinamente asistida e inspirada. Es la verdad la que salva a nuestros jóvenes; la verdad toda entera, ¡iluminante y exigente, como es! No tengais miedo de la verdad y, frente a tantos maestros del absurdo y de la sospecha, *que pueden quizá fascinar, pero que luego fatalmente llevan a la destrucción,* oponed sólo y siempre a Jesucristo.

Hay un segundo motivo, siempre según los expertos, que empuja a la búsqueda de "paraisos artificiales", en los diversos tipos de droga y es la estructura social deficiente e insatisfactoria.

Indudablemente, es este un tema muy importante, pero también muy difícil y complicado. En efecto; estamos asistiendo a la difusión y arraigo, en todos los Estados, de una "moral laica", que prescinde casi totalmente de la moral objetiva, denominada "natural", y de la moral revelada por el Evangelio. Nosotros no queremos hacer el proceso a la sociedad; debemos constatar, sin embargo, que muchas carencias en las estructuras de la sociedad, como la desocupación, la falta de viviendas, la injusticia social, el arribismo político, la inestabilidad internacional, la falta de preparación para el matrimonio, la legalización del aborto y del divorcio, causan fatalmente una sensación de desconfianza y de opresión, que puede desembocar a veces incluso en experiencias pavorosamente negativas ¡No debemos desanimarnos! A pesar de las dificultades, continuar influyendo en el bien de la sociedad; contribuid activamente incluso en el campo político y legislativo; sostener siempre y con entusiasmo lo que debe ser el primero y principal intento de todo organismo y de todo Estado: !el respeto al amor por el hombre! Lo que escribía San Juan para los primeros cristianos vale también para hoy: "Dios nos ha dado la vida eterna y esta vida está en su Hijo. El que tiene al Hijo tiene la vida; el que tiene al Hijo de Dios tampoco tiene la vida" (1 Jn. 11-12)

A este propósito, me uno con toda la profunda participación de mi espíritu a las preocupaciones expresadas por la "Asociación de Médicos Católicos italianos" respecto a la propuesta de ley referente a la liberalización de las drogas erróneamente definidas "ligeras" y la facultad de suministrar heroína en los centros sanitarios (XV Congreso Nacional, noviembre 1979, en Asís; VI Congreso Europeo, mayo 1980, en Bruselas).Como ya demuestra la dolorosa experiencia de algunas naciones, una legislación más permisiva en este campo, no sirve ni para prevenir para redimir.

AMISTAD, COMPRENSION Y AMOR HACIA LOS JOVENES

Por último, siempre según los expertos de sicosociología, otra causa del fenómeno de la droga es también la sensación de soledad e incomunicabilidad que desgraciadamente pesa sobre la sociedad moderna, rumorosa y alienada, e incluso en la propia familia. De hecho, es un dato dolorosamente verdadero, que, junto con la falta de intimidad con Dios, hace comprender aunque no ciertamente justificar, la huída hacia la droga para olvidar, para aturdirse, para evadirse de situaciones que han llegado a ser insoportables y oprimentes, e incluso para iniciar voluntariamente un viaje sin retorno.

En efecto, el mundo moderno tiene una extrema necesidad de amistad, de comprensión, de amor, de caridad. ¡Llevad, por tanto, con perseverancia y con sensibilidad vuestra caridad, vuestro amor, vuestra ayuda! ¡Es la caridad la que salva y se hace camino hacia la verdad! Cada vez se comprende más que el joven, envuelto en las espirales envenenadas de la droga, tiene necesidad esencial de sentirse amado y comprendido para redimirse y reanudar el camino normal de quien acepta la vida en la perspectiva de la eternidad. Pero sobre todo, sed los portadores y los testigos del amor y de la misericordia de Dios, el amigo que no traiciona y sigue amando y esperando con confiada esperanza. Cuán verdaderas y conmovedoras son las palabras, escritas por Santa Teresa del Niño Jesús en su última enfermedad: "Sí, lo siento: aunque tuviese sobre la conciencia todos los pecados que pueden cometerse, me arrojaría igualmente en los brazos de Jesús, con el corazón quebrantado por el arrepentimiento, porque sé lo que El ama al hijo pródigo que vuelve a El".

¡Carísimos! He aquí vuestra tarea y vuestra consigna: ¡Llevad confianza y amor!

La Sagrada Escritura, por boca del antiguo profeta dice que "el justo vivirá por su fe" (Hab. 2, 4; cf. Rom 1, 17 ss.; Gál. 3, 11) y Jesús exhorta a tener fe al menos igual al de un grano de mostaza, (cf. Mt. 17, 18-19).

¡También vosotros estáis comprometidos a salvar a la sociedad con amor y con fe! ¡Encomendaos cada día a María Santísima rezadle cada día con afecto y confianza, a fin de que ilumine siempre vuestros pensamientos y guíe vuestros pasos sobre los caminos del mundo, para alivio de tantos como tienen necesidad de encontrar su Corazón inmaculado y máternal!

¡Y os acompañe mi propiciadora bendición!

Después de la Misa, durante el diálogo con los jóvenes, el Papa, les dijo, entre otras cosas, lo siguiente:

A veces se abrazan las personas con las manos; otras veces, nos encontramos en situación un poco diversa, prefiriendo abrazar a las personas con la palabra. Esto sucede cuando nos encontramos en momentos de reflexión. Y el que vivimos hoy es un momento de reflexión, de reflexión sobre los problemas fundamentales de la vida, de la existencia humana, del sufrimiento humano y de la confianza, de la esperanza que nos queda siempre y en algún modo. Al finalizar este encuentro, quisiera todavía abrazaros una vez más, a todos vosotros con estas palabras. Quisiera abrazar sobre todo a los jóvenes, estos jóvenes que, como han demostrado recientemente, han podido vencer y dar testimonio de cómo se puede vencer y recobrar la propia humanidad, la propia libertad y el sentido del "ser", del ser hombre y de vivir entre los hombres. Ellos han podido vencer y esta es la cosa más importante de todo el trabajo que se realiza en el Centro Italiano de Solidaridad y en los diversos Centros mundiales, sobre todo en el estadounidense y por doquier en el mundo. Si nosotros debemos afrontar ese gran peligro de la droga, peligro para la persona humana, para cualquier hombre y sobre todo para el hombre joven, debemos tener las pruebas de la posibilidad de vencer. Si tenemos la certeza de que se puede vencer, una certeza comprobada a través de las personas que han vencido, entonces podremos afrontar el peligro con esperanza.

Así, pues, vosotros, jóvenes que habéis vencido, resultáis para los demás un testimonio de esperanza, un testimonio de que la victoria es posible; y suponéis también, para la sociedad preocupada por el fenómeno de la droga, un nuevo impulso para luchar, para empeñar todas las fuerzas, toda la buena voluntad. Vale la pena, porque la victoria es posible.

He aquí, que con estas palabras conclusivas quisiera abrazar a todos los presentes, no sólo a los jóvenes, sino también a todos los demás que participan en el empeño social contra la droga, contra el peligro de la droga. Un peligro directo para la humanidad, para la personalidad humana. Todos cuantos en la sociedad y en la Iglesia participan en los esfuerzos para vencer la droga, se encuentran entre nosotros hoy, en nuestra común oración y también en ese testimonio que ha completado, en cierto modo, nuestra oración. Que puedan encontrar una incitación, un estímulo para continuar. A todos vosotros, yo, como Obispo vuestro, quiero reiterar mi agradecimiento. Estamos verdaderamente unidos en esta preocupación y en esta lucha. Estamos verdaderamente unidos como amigos, como cristianos, como discípulos de Cristo, porque El está presente en todos los que sufren; El está realmente verdaderamente presente en cada joven que

(Pasa a la página 14)

Nuevas instituciones respaldan campaña antidrogas en Santa Cruz

SANTA CRUZ, 7 (PRESENCIA).- Las autoridades locales aseguran haber recibido pleno respaldo al intento de reducir la inclinación hacia las drogas alucinógenas, así como al control y elaboración de cocaína, mientras persiste una campaña.

El Prefecto del departamento, Oscar Román Vaca, uno de los iniciadores de esta cruzada, recibió, en las últimas horas, el apoyo de las juntas vecinales, de profesionales, Colegio Médico y padres de familia, ante quienes reiteró la necesidad de hacer un frente común contra las drogas.

Por otro lado, informes que merecen fe dicen que ha disminuido el tráfico de cocaína, en forma considerable. Aparentemente, las bandas del tráfico de drogas, en el exterior, han desviado su comercialización de compra hacia el Perú y Colombia, al estar en Bolivia un tanto más estricto el control.

La oficina de narcóticos continúa trabajando con la misma intensidad, dijo un portavoz. Otros informantes creen que, ante el control de pistas clandestinas, que eran utilizadas por los traficantes en este departamento, Beni y Pando, ahora se envían "correos" por los ríos, en toda clase de embarcaciones, cuyas salidas preferenciales serían el Mamoré, a través de sus diferentes afluentes y el río Paraguay.

El Prefecto Román Vaca reveló que, durante las últimas semanas, se ha logrado decomisar más de cinco mil cajetillas de cigarrillos preparados con cocaína, conocidos aquí como "pitillos" y que muchas personas han sido detenidas en diferentes redadas.

El toque de queda que impera en el país ha contribuido, en gran forma, a reducir la comercialización de drogas. Los grupos que vendían estos cigarrillos empezaban a operar generalmente después de la medianoche, cuando salían a las calles decenas de compradores al por mayor.

El Comité Pro Santa Cruz, la Iglesia Católica, la prensa, han sido las primeras agrupaciones en alentar la campaña y hacer un llamado a la población para que se sume a este intento que, en algún momento, amenazaba con expandirse peligrosamente hacia otros sectores de jóvenes de menores ingresos, a cambio de trabajos todavía no determinados.

Montero, una ciudad a 50 kilómetros al norte de aquí, se ha convertido en el centro de las operaciones e inclusive de la producción de cocaína. Las autoridades dicen que también allí tiende a disminuir la práctica. Si bien se cree que todavía están funcionando varias fábricas, la oficina de narcóticos ejerce un control más severo en el ingreso de la coca, materia prima para la elaboración de la cocaína.

El control que se está efectuando también abarca a domicilios particulares, especialmente en el área rural, integrada a la red de electrificación. Existen sólidas pruebas de que, según las autoridades, se ha llegado a comprobar que algunos traficantes están utilizando lavadoras eléctricas de ropa para macerar coca.

La venta de coca, en las provincias del norte, ha tenido una reducción y muchos agricultores y ganaderos creen que, por esta razón, miles de zafreros han regresado a sus lugares de origen, antes de terminar la temporada, puesto que al no tener coca, su rendimiento bajaba y les era dificultosa la abstención obligada. Muchos de estos zafreros, se fueron Incluso sin cobrar sus jornales de un mes y la aportación que hicieron por el tiempo de permanencia, como ahorro obligado. Sin embargo, parece que los despachos de coca desde Cochabamba mantienen los volúmenes anteriores.

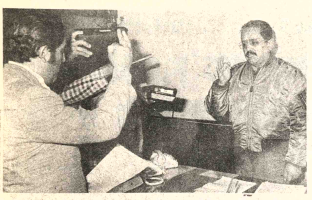

DECLARACION DE BIENES.- El Prefecto de Potosí, Cnl. Mario Terán Peñaranda, prestó declaración jurada de sus bienes, ante el Contralor Departamental, Dr. Edgar Barrientos Cazazola.

Autoridades consideran que deben construirse más centros de salud

ORURO, 7 (PRESENCIA).- Uno de los aspectos que requiere mayor atención para la preservación de la salud en el área provincial, es la construcción de más hospitales, según apreciación de las autoridades de la Unidad Sanitaria. Expresaron concretamente que, entre las regiones mejor ubicadas para este tipo de edificaciones, figuran Caracollo, Machacamarca y Challapata.

Añadieron que las zonas rurales del departamento, también precisan de la construcción de un mayor número de puestos sanitarios. En cuanto a recursos humanos con que cuenta Unidad Sanitaria, para la atención de pacientes campesinos, figuran 21 médico distribuidos en las 13 provincias del departamento. En algunas provincias, que tienen mayor población, atienden hasta dos médicos. Dentro de sus servicios médicos, adimismo, cuenta con dueis dentistas, con asiento en las principales provincias; seis enfermeras graduadas. La mayor cantidad, en lo referente a recursos humanos, se halla en el personal de enfermeras auxiliares, que suma cien, también distribuido en diferentes sectores del departamento. En lo que se refiere a aspectos técnicos, Unidad Sanitaria cuenta con cinco técnicos de laboratorio y un técnico de rayos "X", además de personal de servicio en todos los hospitales. Para la atención de enfermos, tiene un total de 58 camas hospitalarias, distribuidas en los nosocomios provinciales de Poopó, Huachacalla, Huallamarca y Eucaliptos. Posee también siete ambulancias provinciales.

Notas breves de Santa Cruz

SANTA CRUZ, 7 (PRESENCIA).- Se normalizará el abastecimiento de diesel en este distrito, según el gerente general de YPFB Oscar Villa. Los transportistas hicieron conocer su preocupación por la escasez de este carburante, habiendo paralizado numerosos vehículos, cuando la temporada exige más movimiento. Los transportistas recordaron que el aumento en la demanda de diesel es normal en estos meses, pero que baja considerablemente, apenas empiezan las lluvias.

RESPALDO AL GOBIERNO

El ex embajador de Bolivia en la Unión Soviética, Carlos Serrate Reiche, dijo aquí que la obligación de todos los bolivianos es respaldar al gobierno y llevar adelante los planes y programas. Dijo que el cambio vino porque las fuerzas civiles no supieron responder al imperativo histórico. Serrate sugirió que el país practique un servicio diplomático permanente, buscando mayor gravitación de sus instituciones.

FERIA DE BARRIO LINDO

Las autoridades han dispuesto que, a partir de este miércoles la feria de "Barrio Lindo" que funcionaba solamente los días miércoles y sábado, sea todos los días. Advirtió que los comerciantes deberán acudir, caso contrario, se dispondrá de los puestos. Se ha establecido que hay personas que tienen puestos en dos o más centros y ese acaparamiento constituye un atentado contra otra gente que necesita comercializar para vivir. La Alcaldía está tratando de restar fuerza a organizaciones o círculos que funcionan dentro de los minoristas, con objetivos claros de copar el mayor número de puestos, especialmente aquellos que tienen abastecimiento de mercaderías de contrabando.

REFORMA AGRARIA

Con instrucciones del gobierno, para acelerar el proceso de reforma agraria en Santa Cruz, consolidar tierras en favor de los campesinos, respaldar programas dirigidos al aumento de la producción agropecuaria, fue posesionado en este distrito, como jefe de la oficina de reforma agraria, el capitán de corbeta Raúl Hebia Gutiérrez. El juramento lo hizo ante el Prefecto Oscar Román a tiempo de asegurar que hará cumplir las disposiciones y buscará profundizar el proceso en favor de los productores.

FIEBRE AMARILLA

Unidad Sanitaria de Santa Cruz estima que un 89 por ciento de la población de provincias del norte y occidentales y un 49 por ciento de esta capital, han sido ya inmunizados contra la fiebre amarilla. Las autoridades sanitarias han suspendido temporalmente la campaña por falta de vacunas. Fanor Balderrama, director de Unidad Sanitaria dijo que hacen falta por lo menos doscientas mil dosis mas para llevar adelante esta campaña. En tanto, autoridades y representantes de la Iglesia han solicitado desde las provincias chiquitanas, que se envíen brigadas a esa región. Unidad Sanitaria dice que hubo una extraordinaria recepción en la población y cooperación casi general.

Empresarios deben notificar casos de cesantía de obreros

ORURO, 7 (PRESENCIA).- Los empresarios, a partir de la fecha, están obligados a dar parte de los casos de cesantía en sus plantas industriales, a la primera autoridad castrense del distrito. El Director Departamental de Trabajo, Jaime Salazar, declaró a la prensa: "A partir de la fecha, todo retiro y contrato de trabajadores debe realizarse previo informe al comandante del Primer Cuerpo de Ejército, general Hernán Ferrel Lobo".

Agregó que el gobierno está empeñado en llevar adelante una tarea de progreso, a la que deben contribuir todos los bolivianos, particularmente empresarios y trabajadores.

Reiteró que está absolutamente prohibido el despido de trabajadores sin causal justificado. Dijo que, en este sentido, los empresarios deben abstenerse de transgredir las disposiciones vigentes y sujetar sus actos a la Ley General del Trabajo. Reiteró que esta plenamente vigente la inamovilidad funcionaria.

Señaló que: "sin embargo, existen algunos empresarios que insisten en transgredir dichas disposiciones legales, creando malestar social y económico, que repercute en los programas de reconstrucción nacional emprendidos por el gobierno".

INMOVILIZADORES.- Ni siquiera las ambulancias son consideradas dentro de la campaña iniciada por la Alcaldía cruceña contra el mal estacionamiento de vehículos. (Foto PRESENCIA-Santa Cruz).

En Sucre se inauguró Congreso Nacional de Planes Reguladores

SUCRE, 7 (PRESENCIA).- Hoy fue inaugurado el Primer Congreso Nacional de Planes Reguladores, que analizará la planificación urbana en Bolivia, en deliberaciones que concluirán el próximo viernes.

El Arq. William Ernesto Centellas, director ejecutivo del Consejo del Plan Regulador de Sucre, a tiempo de dar la bienvenida a los delegados, deseó que las deleberaciones alcancen los objetivos señalados, dijo que todos conocen los problemas de la planificación urbana en Bolivia y que por eso se ha convocado a este congreso, al que concurren profesionales selectos y que dirigen la administración urbana del país.

El Gral. Arturo Veizaga, Ministro de Urbanismo y Vivienda, no pudo venir a la inauguración, por motivos de trabajo en su despacho, delegando su representación al Arq. Gustavo Abastoflor, quien deseó éxito en las deliberaciones, para que se llegue a felices conclusiones, dentro de los objetivos señalados previemente.

El My. Germán Amelunge, Alcalde Municipal y presidente de la Junta Directiva del Plan Regulador, destacó el evento que se inicia, al considerarlo de suma importancia para el país, "ya que de estas deliberaciones podrán salir determinaciones importantes, que más tarde se constituyan en instrumentos legales que normen la vida y las atribuciones de los Consejos de los Planes Reguladores, así como de las pautas y estrategias en los planes de desarrollo urbano, mecanismos de coordinación institucional y creación de nuevos organismos que faciliten la labor de esos consejos".

Las deliberaciones del Congreso se iniciaron esta tarde con una primera reunión preliminar

CORPORACION REGIONAL DE DESARROLLO DE SANTA CRUZ

CONVOCATORIA No. 20/80

PRECALIFICACION DE EMPRESAS CONSTRUCTORAS

Se invita a las empresas constructoras nacionales de primera categoría, legalmente establecidas, a precalificación para la construcción de la primera etapa del edificio "CORDECRUZ".

Los pliegos, planos y demás documentos necesarios, pueden ser adquiridos en la Sección Caja de CORDECRUZ, previo pago de $b. 5.000.

Los documentos requeridos deberán ser presentados en Secretaría General situada en la calles Warnes esquina La Paz, hasta el día martes 14 de octubre de 1980, a horas 17.00.

Rótulo:

CONVOCATORIA N° 20/80

Santa Cruz, septiembre de 1980

LIGA DE EMPLEADOS DE COMERCIO, BANCA E INDUSTRIA

Se convoca a los Socios de la institución, a la ASAMBLEA GENERAL que se realizará impostergablemente el día Miércoles 8 de Octubre de 1980, a Hrs. 18.30 (6 1/2) con objeto de elegir a los miembros que conformarán la Mesa Directiva para la Gestión 1980/1981. Se ruega puntual asistencia.

LA PAZ, Octubre de 1980.

...conmemoró la fiesta ...nal de Prov. O'Connor

...7 (PRESENCIA).- ...os actos, que ...gran cantidad de ...os, capital de la ...'Connor, con... ...ta patronal de... ...a la Virgen de ...

...de Festejos, ...plio programa ...as ceremonias ...atemplo ac... ...s, culturales, ...iles.

...denominado ...se realizaron ...guerrillas, ...que repre... ...'matacos'' y ...onstituyendo ...pales atrac... ...numerosos ...

...acto cívico-... ...a memoria ...Lizardi, ...que fue ...alvajes de ...

...ibos''

...50.000

...z, 7 ...ulta más ... por la ...plicó en ...cia del ...s'', por ... san... ...pesos. ...que la ...libos'' ...abían an... ...estas ...feria

...la región, en el siglo XVII. En esta oportunidad, Juan de Dios Paz Echazú disertó sobre la historia de Entre Ríos, haciendo conocer datos inéditos del pasado de una de las regiones de mayor atractivo del Sur del país.

El Prefecto del Departamento, Tcnl. Carlos Crespo Pacheco, inauguró las nuevas oficinas de la Dirección Provincial de la Guardia Nacional de Seguridad Pública.

CORPORACION REGIONAL DE DESARROLLO DE SANTA CRUZ

CONVOCATORIA No. 19/80

COMUNICADO

Comunicamos a los interesados en nuestra licitación Nr. 19/80 para la provisión de material eléctrico, que, a solicitud de varias firmas proveedoras, se determina ampliar el plazo de presentación de propuestas hasta horas 17.00 del día 20 de Octubre de 1980, propuestas que deben presentarse en la Secretaría General de CORDECRUZ ubicada sobre la calle La Paz esquina Warnes.

Santa Cruz, Octubre de 1980

GOBIERNO DE RECONSTRUCCION NACIONAL

MINISTERIO DE TRANSPORTES, COMUNICACIONES Y AERONAUTICA CIVIL

DIRECCION GENERAL DE CORREOS

LICITACION PUBLICA No. 3/80

INSTALACIONES TERMOMECANICAS Y VENTILACION

POR ORDEN DEL SEÑOR MINISTRO DE TRANSPORTES, COMUNICACIONES Y AERONAUTICA CIVIL, se CONVOCA a las empresas legalmente establecidas en el país y/o extranjeras asociadas a presentar sus propuestas para la PROVISION, INSTALACION Y MONTAJE DE LOS SISTEMAS DE INSTALACIONES TERMOMECANICAS Y VENTILACION EN EL CENTRO DE COMUNICACIONES LA PAZ, de acuerdo al D.L. N°. 15223 de 30 de Diciembre de 1977 Ley de Adquisiciones del Sector Público.

La presente Convocatoria a Licitación Pública es sustitutiva de la anterior Licitación 2/80 por este concepto.

Las enmiendas a los términos de referencia, podrán ser retirados de la Dirección General de Correos, Av. Camacho Edificio La Urbana 5°. piso, a partir de la fecha.

Las propuestas serán presentadas hasta el día 22 de Octubre a horas 15:00 en la Secretaría de la Dirección General de Correos. Las mencionadas propuestas serán abiertas el mismo día a horas 15.30 en la Subsecretaría de Comunicaciones en reunión de Junta de Licitaciones.

RELACIONES PUBLICAS

La Paz, Octubre 6, de 1980

CORPORACION REGIONAL DE DESARROLLO DE TARIJA

CODETAR

Licitación Pública No. 4/80

Provisión de Vehículos

La Corporación Regional de Desarrollo de Tarija (CODETAR) convoca a las firmas comerciales legalmente establecidas en el país a presentar propuestas para la provisión de los siguientes vehículos:

Dos camionetas

Una pala Cargadora

Las firmas comerciales interesadas podrán retirar el pliego de especificaciones previo pago de 100.-- pesos bolivianos en la Dirección de Administración de la Institución Av. Las Américas s/n.

Las propuestas deberán presentarse con todas las formalidades de ley y de conformidad con lo establecido en la Ley de Adquisiciones D.L. N°. 15223 de 30/XII/77 hasta horas 16.00 del día 28 de octubre del presente año; en el Departamento Legal, bajo el rótulo "Licitación Pública N°. 4/80, propuesta para la provisión de equipo y vehículos.

Los sobres conteniendo la documentación de las propuestas, serán abiertos el mismo día 28 de octubre en sesión de Junta convocada para tal efecto.

La Corporación Regional de Desarrollo de Tarija, se reserva el derecho de rechazar cualquiera de las propuestas recibidas que no cumplan con las condiciones exigidas por ley; aceptar total o parcialmente las mismas y/o declararla desierta en caso de que las propuestas no convengan a sus intereses.

Tarija, 3 octubre de 1980

RELACIONES PUBLICAS CODETAR

Convocatoria a Concurso de Méritos

Importante Institución descentralizada con sede en la ciudad de La Paz, convoca a los profesionales Médicos Radiólogos al concurso de Méritos- abierto nacional, para optar dicho cargo a medio tiempo, bajo los siguientes requisitos.

-Ser boliviano de nacimiento.

-Tener título Académico de especialista en radiología y en provisión Nacional.

-Estar inscrito en el Colegio Médico.

-Estar inscrito en los registros del Ministerio de Salud Pública y Previsión Social.

-Tener experiencia mínima de 5 años en la especialidad.

Los interesados deben presentar su Curriculum Vitae y toda la documentación que los acredite, a la casilla N°. 20772 hasta el día 15 de octubre

La Paz, octubre 6 de 1980

agenda

PRESENCIA, Av. Mariscal Santa Cruz. Edificio Esperanza 7° piso, teléfonos: 372340 - 372341 - 372342 - 351898 - 352172 - 352173

HOSPITAL DE CLINICAS. Maternidad, Tel. 376472. Parto a domicilio, Tel. 360700, Central 322872 - 322872.

ROL DE TURNO DE ESTABLECIMIENTOS FARMACEUTICOS DEL 4 AL 11 DE OCTUBRE.

EL INDIO, Colón - Ballivián, Tel. 325914; **ROSARIO**, Mariscal Santa Cruz N°. 930, Tel. 329622; **GUADALQUIVI** Av. Saavedra esquina Díaz Romero N°. 1891, Tel. 32646 **VENUS**, Villa Copacabana cruce Villa San Antonio; **VI TORIA**, Av. 6 de Agosto N°. 750, Tel. 326823; **SOPOCACE** Plaza España N°. 2698, Tel. 329979; **SAN VICENTE DE PAU** Sagárnaga N°. 425, Tel. 376686; **LA SALVACION**, Av. Bues Aires N°. 1009, Tel. 350287; **SAN MARCOS**, Baptista N° **VERACRUZ**, Av. Antofagasta El Alto, Tel. 811688; **SAN M GUEL**, Urbanización San Miguel, Tel. 791205.

EN EL INTERIOR

COCHABAMBA:
ASUNCION, Calama esquina Lanza N°. 3370, Tel. 2588
ANDINA, Esteban Arce N°. 6653, Tel. 22002; **SANTA LUCI** Colombia N°. 4179, Tel. 26524.
POTOSI:
SANTIAGO, Chayanta N°. 543, Tel. 2895. **LA BOLIVIAN** Plaza Alonso de Ibañez s/n, Tel. 3911.
SUCRE:
SAN SILVESTRE, Arenales N°. 214, Tel. 1887.
TRINIDAD:
SUDAMERICANA, Centro de la ciudad.
SANTA CRUZ:
NACIONAL, Dra. María Nauriel, Isabel la Católica S. Figueroa, Tel. 29782. **LA UNIVERSAL**, Dra. Gloria Parada, Bo var-Murillo, Tel. 23519. **CORAZON DE JESUS**, Dr. Alber Paz, Calle 21 de Mayo N°. 343, Tel. 24079. **IBERIA**, Dra. Miriam Fernández Repúblqueta N°. 51, Tel. 26497.

FLOTAS

ABAROA, Alonso de Mendoza N°. 242, Tel. 327096.
ANDINO, Tel. 320471.
ATLAS, Alonso de Mendoza N°. 226, Tel. 328621.
AUTOLINEAS INGAVI, Tel. 328881.
BUSTILLO, Tumusla N°. 530, Tel. 326894.
BOLIVIA, Plaza Alonso de Mendoza s/n. Tel. 355854.
CONTINENTAL, Avda. Montes N°. 321, Tel. 329061.
COPACABANA, Avda. Montes s/n., Tel. 327211 y 340461.
CINTA DE PLATA, Avda. Manco Kapac.
CISNE, Bozo N°. 169. Tel. 361321.
EL DORADO, Bozo esq. Montes N°. 106, Tel. 340375.
EL CHAPACO, Chuquisaca N°. 536, Tel. 340258.
SAN LORENZO, Tiquina N°. 131, Tel. 328911.
KIRKINCHO, Avda. Montes esq. Bozo N°. 108. Tel. 354612
KORILAZO, Avda. Montes esq. Bozo N°. 700, Tel. 323810.
LA VELOZ DEL SUD, Tiquina esq. Figueroa N°. 739, Te 323146.
MANCO KAPAC, Tumusla N°. 106, Tel. 350033.
ORIENTE, Tel. 327551.
TRANSRIVEROS, Avda. Montes N°. 660, Tel. 340475.
TRANSPORTES LA PAZ, Avda. Montes N°. 680, Tel. 340475
TRANSPORTE PESADO A LARGA DISTANCIA, Independencia esq. Oquendo N°. 199, Tel. 325083.
URUS, Plaza Alonso de Mendoza N°. 194, Tel. 350793.
YUNGUEÑA, Avda. de las Américas N°. 344 (Villa Fátima) Tel. 312344.

BOMBEROS, Tel. 119
ASISTENCIA PUBLICA, Tel. 118.
RADIO PATRULLA, Tel. 110.

SERVICIO NACIONAL DE TRANSITO

CENTRAL E INFORMACIONES
DIRECCION GENERAL
SUB-DIRECCION GENERAL
DPTO. NAL. ADMINISTRATIVO
DPTO. NAL. REG. VEH. LICENCIAS
DPTO. NAL. RELACIONES PUBLICAS
JEFATURA DEPARTAMENTAL
COMANDO DE BATALLON
RADIO COMUNICACIONES
RETEN CHUQUIAGUILLO
RETEN RIO SECO
RETEN AUTOPISTA EL ALTO
H. MUNICIPALIDAD DE LA PAZ.
Teléfonos del Retén
Municipal de Emergencia

SAMAPA, 311222 - 326848. Energía 354o57.
TASA: RECLAMOS 113 - INFORMACIONES 104 - SEÑORITA HORA 117 y LARGA DISTANCIA EXTERIOR 55907-09, IN TERIOR 20402-03.
AASANA, Tel. 810122 - Retén de emergencia Municipal Tel 326643 - 366183.

EMPRESAS AEREAS

LLOYD AEREO BOLIVIANO 351155 - 351157 - 371276 - 353696 811921 - 811922 Carga Aeropuerto 811923.
AEROLINEAS ARGENTINAS, Tel. 350792.
AVIANCA, Tel. 357599 - 350608.
AIR FRANCE, Tel. 351740.
BRANIFF INTERNATIONAL, Tel. 372011 - Aeropuerto 810 - 810115, Carga 810215.
FERROCARRILES, Estación Central, Tel. 352510 - 353510.

Guatemala reafirmó ante ONU que Belice es parte de su territorio

NACIONES UNIDAS, 7 (AP).- Guatemala reafirmó ante las Naciones Unidas que Belice forma parte integral de su territorio nacional, sobre el que mantiene derechos incontestables que descansan en sólidos fundamentos históricos, geográficos, jurídicos y morales.

En su discurso al XXV período de sesiones de la Asamblea General de las Naciones Unidas, el Ministro guatemalteco de Relaciones Exteriores, Rafael E. Castillo Valdez, rechazó toda intervención del organismo mundial en la solución de este "conflicto secular que separa a Guatemala del Reino Unido de Gran Bretaña e Irlanda del Norte".

"Una iniciativa de este tipo no había más que agravar las negociaciones bilaterales en curso, puesto que tendería a resolver políticamente un diferendo territorial en el que entran en juego todo tipo de consideraciones que no tienen nada de políticas", expresó.

"Declaró solemnemente que Guatemala no aceptará ni tolerará, y que considerará nulo, todo acto unilateral por el que la potencia colonial usurpadora conceda la independencia a Belice", expresó.

Añadió que "un acto de esa índole revestiría a nuestros ojos una extrema gravedad puesto que constituiría un atentado intolerable contra la integridad del territorio nacional que nos incumbe defender y que nos obligaría a combatir".

Castillo Valdez recordó al respecto el párrafo seis de la resolución 1514 (XV) de la Asamblea General, que dice que "todo intento dirigido a destruir parcial o totalmente la unidad nacional y la integridad territorial de un país es incompatible con los objetivos y los principios de la Carta de las Naciones Unidas".

Expresó que Guatemala y Gran Bretaña desarrollan desde hace dos años una nueva serie de negociaciones directas que han permitido alcanzar progresos reales en este asunto.

Añadió que "sin duda el problema es arduo y complejo, pero estamos persuadidos de que si las partes interesadas empeñan en el asunto su buena voluntad, terminarán encontrando una solución justa que pondrá fin a este diferendo territorial".

En otro aspecto de su discurso de ayer tarde, el Ministro guatemalteco dijo que su país tropezaba con una serie de obstáculos en su desarrollo, como el "aumento constante del precio del petróleo y de los productos petroleros, así como la inflación mundial, que afectan especialmente a las naciones subdesarrolladas, más sensibles que las otras a las perturbaciones exteriores".

Después de afirmar que todos los derechos del hombre en su acepción más amplia son debidamente reconocidos y respetados en Guatemala, el Ministro dijo que su gobierno no puede guardar silencio ante la campaña de ciertos organismos y determinados individuos llevan a cabo en el extranjero contra Guatemala, con la esperanza de manchar su prestigio internacional".

México no aumentará el precio del petróleo de exportación

MEXICO, D.F. 7 (AP).- México no aumentará el precio de su petróleo de exportación "por el momento" informó hoy el consorcio estatal petróleos mexicanos (PEMEX) para tratar de atemperar las especulaciones que ha desatado la guerra Iran—Irak en el mercado mundial de petróleo.

PEMEX vende poco más de un millón de barriles diarios por contrato a una docena de países y tiene estipulado un aumento automático cada tres meses.

El precio actual de venta es de 34,50 dólares por barril de crudo tipo Istmo (34 grados API) y 29 dólares para el Maya (23 grados API). El primero de octubre debía entrar en vigor el nuevo precio aumentado.

"Hay inestabilidad e incertidumbre en el mercado mundial", dijo el vocero de PEMEX al explicar las razones que tomó en cuenta el Director de la empresa, Jorge Díaz Serrano, para no fijar un nuevo aumento en el precio del crudo.

El vocero dijo que después de consultas con los clientes de PEMEX se llegó a la conclusión de que existe saturación de petróleo en el mercado libre como resultado de la guerra Irán—Irak y hay una tendencia alcista en los precios. Además, Arabia Saudita aumentó su producción.

"Nuestros clientes están de acuerdo en que si cambian las condiciones del mercado, el precio de nuestro crudo se puede aumentar en cualquier momento", dijo el vocero de PEMEX.

EDIFICIO ILLIMANI

AV. ARCE ESQUINA CAMPOS

TOTEM—354.759

OFICINAS Y LOCALES COMERCIALES

ASCENSORES SCHINDLER
DE ALTA VELOCIDAD
JARDIN PRIVADO
CALEFACCION CENTRAL
EXTRACTOR DE OLORES
AGUA CALIENTE CENTRAL
MUEBLES DE COCINA, BAÑOS Y CLOSETS
GENERADOR ELECTRICO DE EMERGENCIA

INFORMACION Y VENTAS:
ILLIMANI SRL.
AV. ARCE 2678 TEL. 377-855

Presidente de Venezuela inició visita oficial a Santo Domingo

SANTO DOMINGO, 7 (LATIN). El Presidente de Venezuela Luis Herrera Campins inició hoy una visita oficial de casi dos días a Santo Domingo, durante la cual ratificará con su colega dominicano Antonio Guzmán importantes acuerdos económicos bilaterales.

En los discursos que pronunciaron ambos mandatarios en el aeropuerto local, después que Herrera descendió del avión que lo transportó, destacaron la vigencia del sistema democrático en los dos países y la necesidad de su preservación.

Herrera arribó acompañado por su esposa Betty y altos funcionarios gubernamentales, siendo recibido por Guzmán y otras autoridades de gobierno y diplomáticas.

Aunque en los discursos intercambiados en la terminal aérea los mandatarios no mencionaron los acuerdos que prevén suscribir durante la visita de Herrera, funcionarios locales dijeron que referirán a programas de cooperación técnica y económica, fundamentalmente.

Al dar bienvenida a su colega, Guzmán destacó que la visita del mandatario venezolano tiene "una alta significación" para los dos países y contribuirá a estrechar las ya cordiales relaciones entre República Dominicana y Venezuela.

Congreso ecuatoriano concluye hoy período anual de sesiones

QUITO, 7 (AP).- El Congreso concluirá mañana en Guayaquil su período ordinario anual y la política ecuatoriana se enfocará de inmediato a las elecciones seccionales del 7 de diciembre, las primeras que se realizarán durante el actual gobierno.

La sesión del Congreso en Guayaquil será uno de los actos más importantes de la efeméride del 9 de octubre que marca la independencia del primer puerto ecuatoriano, la ciudad más populosa del país con un millón de habitantes.

El Tribunal Supremo Electoral dispuso que mañana a la tarde concluya el período de inscripción de las listas de candidatos a las elecciones pluralistas y seccionales de diciembre.

Se renovarán parcialmente los 20 Consejos Provinciales y los 114 Municipalidades del país, para reemplazar a funcionarios que fueron designados por el gobierno militar.

Hay 17 partidos legalmente reconocidos e inscritos en el Tribunal Supremo Electoral. Tienen la obligación de intervenir en las elecciones y si no lo hacen, pueden perder su categoría de tales.

Los dirigentes políticos y el gobierno dan importancia a esos comicios porque, afirman, servirán de índice para medir las fuerzas políticas.

El gobierno ha prometido total libertad y plenas garantías para la campaña y los comicios.

Por otra parte, el Presidente del Congreso Raúl Baca Carbo, dijo que no habrá prórroga al período ordinario de sesiones. Quedarán, por lo tanto, en las carpetas legislativas los proyectos de leyes que ha elaborado el gobierno del Presidente Jaime Roldós, que sólo la semana pasada fueron presentados a la legislatura.

El diputado y ex-Presidente Carlos Julio Arosemena criticó al gobierno por la tardanza en enviar los proyectos.

El Ejecutivo podría llamar a sesiones extraordinarias al Congreso pero el Ministro de Gobierno, Carlos Feraud Blum, dijo que no lo hará.

Cosmonauta cubano retorna a su país

MEXICO, D.F. 7 (AP).- El Cosmonauta cubano Arnaldo Tamayo regresará a su patria el viernes para recibir el homenaje del pueblo y las autoridades cubanas, anunció hoy un despacho de la agencia cubana Prensa Latina, recibido aquí.

Tamayo, primer cosmonauta latinoamericano lanzado al espacio por la Unión Soviética, llegará acompañado del soviético Yuri Romanenko que fue su Comandante de vuelo.

Diferendo limítrofe austral puede motivar problema político a Chile y la Argentina

BUENOS AIRES, 7 (AP).- El diferendo limítrofe austral argentino-chileno, que estuvo a punto de provocar una guerra hace dos años, podría volver a convertirse en problema político de primera magnitud en los próximos meses, según comentaristas locales.

Esas dificultades, señala J. Iglesias Rouco, del diario "La Prensa", derivarían no solamente de lo problemático que le resultará al mediador, el Papa Juan Pablo II, satisfacer plenamente los reclamos de la Argentina y de Chile, sino también de eventuales resistencias internas en ambos países a aceptar arreglos que finalmente acaten los gobiernos de Buenos Aires y Santiago.

En tácita confirmación de esas potenciales dificultades, el General retirado Osiris G. Villegas, quien presidió la delegación argentina en la primera etapa de la negociación fronteriza con Chile, recomienda hoy serenidad pero también gran firmeza en el tratamiento del problema, en un largo artículo que publica en el diario "Clarín".

"No es admisible una actitud escapista, con trasvasamiento del diferendo a otras generaciones, como ha sucedido con la nuestra que lo ha heredado. El problema es actual, y en consecuencia, debemos resolverlo ahora, bajo nuestra responsabilidad", sostiene Villegas.

El comentarista de "La Prensa" a su vez, considera hoy "muy significativa" la actitud del gobierno del Presidente Jorge R. Videla de activo respaldo a iniciativas de la Iglesia Católica, que a través del Sumo Pontífice desempeña un papel decisivo en la búsqueda de una solución al diferendo.

Iglesias Rouco menciona la gran publicidad y las facilidades de toda clase que el gobierno brindó a los cientos de millares de fieles que el pasado domingo realizaron una gigantesca procesión hasta el Santuario de la Virgen de Luján, a 70 kilómetros al oeste de Buenos Aires.

En dicho acto religioso, el Cardenal Primado de la Argentina, monseñor Juan Carlos Aramburu, pronunció una encendida homilía en favor de la paz con Chile.

Cuando concluyan las negociaciones, la palabra del Papa tendrá, para ambos gobiernos, una fuerza política insoslayable", sostiene "La Prensa".

Iglesias Rouco anticipa, citando a fuentes fidedignas, que la resolución papal, "no será para la Argentina todo lo favorable que muchos desean aquí, sobre todo en lo que se refiere a las tres islas en disputa. Esperan, sin embargo, y con suficiente fundamento, que la decisión papal servirá para preservar a la Argentina de reivindicaciones futuras por parte de Chile en el sur del continente. En resumen, Buenos Aires cree que por un lado el Vaticano respetará plenamente las aspiraciones chilenas sobre las islas Picton, Lennox, y Nueva y, por el otro, reafirmará el conocido principio de la jurisdicción argentina sobre el Atlántico y de Chile sobre el Pacífico".

En su artículo de "Clarín" el General Villegas indica que no solamente está en disputa la jurisdicción sobre el Canal de Beagle, sino que "abarca también al resto de las islas situadas en el Atlántico en la región austral, hasta el Cabo de Hornos y al oriente de su meridiano o partidas por él, o sea Evout, Terhalten, Sesambre, Barnevelt, Freycinet, Deceit y la mitad oriental de Wollaston Herschel y Hornos".

A continuación advierte que "si la Argentina cede las islas australes que conforman el litoral oceánico atlántico hasta el Cabo de Hornos tarde o temprano perderá el mar adyacente a las mismas y consecuentemente, todo lo que ello implica.

Hoy en la historia

POR THE ASSOCIATED PRESS.

Hoy es miércoles 8 de octubre, día 282 de 1980. Faltan 84 días para terminar el año.

ACONTECIMIENTOS SALIENTES:

1515 - Parte de Lepe (Huelva) la expedición al mando de Juan Díaz de Solis con el objeto de buscar una comunicación entre el Atlántico y el Mar del Sur (Pacífico).

1783 - Sale de Cádiz una fragata al mando de José Córdoba para estudiar el Estrecho de Magallanes.

1802 - Fin del "Telégrafo, mercantil, rural, político e historiográfico del Río de La Plata", primer periódico de Buenos Aires.

1804 - En Haití, el negro Juan Jacobo Dessalines, que había expulsado a los franceses, se hace proclamar Emperador con el nombre de Jacobo I.

1814 - Comienza el Congreso de Viena que se proponía reconstruir el mapa de Europa, desbaratado por Napoleón.

1920 - Enfrentado a una rebelión militar, se suicida Henri Christophe, quien se había hecho proclamar Rey del norte de Haití.

JUAN D. PERON

1939 - Alemania incorpora a Polonia Occidental al Tercer Reich.

NATALICIOS DE LA FECHA:

El ex-Presidente argentino Juan Perón (1895 - 1974)

PENSAMIENTO DE HOY:

"La mujer rie cuando puede y llora cuando quiere" - proverbio francés.

Continúa estancada la negociación para liberar rehenes en El Salv

SAN SALVADOR, 7 (AP).- En tanto recrudece la violencia política en el país, continúa estancada la negociación para liberar a diez rehenes cautivos en la sede de la Organización de Estados Americanos (OEA) que fue tomada hace tres semanas por activistas de izquierda.

Los invasores pertenecen al Frente Democrático Revolucionario (FDR), que demanda la liberación de unos 60 presos políticos, el cese del estado de sitio en vigencia desde hace siete meses y la suspensión de lo que describen como represión contra el pueblo por parte de las autoridades.

La Junta Militar de Gobierno ha rehusado negociar con el FDR.

Las negociaciones las ha venido realizando en secreto un enviado personal del máximo dirigente de la OEA, identificado como Alberto Salem, quien ha declinado dar información a la prensa sobre los resultados de sus gestiones. Inicialmente se dijo que el administrador apostólico, Monseñor Arturo Rivera y Damas participaba como mediador, pero ello fue desmentido por un vocero del Arzobispado.

Las oficinas de la OEA fueron ocupadas tras tiroteo el 17 de septiembre. Entre los rehenes figura el Director Regional de la OEA para Centroamérica, el nicaragüense Albino Román y Vega. Otro nicaragüense que registró problemas de salud fue dejado en libertad la semana pasada.

Entretanto, nuevos hechos de violencia mantienen alarmada a la población. En los últimos dos días, las autoridades reconocieron los cadáveres de 60 personas que fueron amedrentadas en diversos lugares del país.

Un vocero de la Comisión de los Derechos Humanos dijo hoy que la Secretaría de Información de esa Organización salvadoreña, María Magdalena Henriques, fue secuestrada hace cuatro días por presuntos agentes del gobierno y que ha sido informado de que un cadáver con las características físicas de la dama, apareció cerca del Puerto de la Libertad, situado a unos 30 kilómetros de aquí.

"Esperamos que la in formación no sea exacta", dij el vocero, pero añadió: "de graciadamente todo indica qu se trata de ellas". Las autor dades han negado tener part alguna en la desaparición de l señora Henriques.

La Iglesia y la Comisión d los Derechos Humanos ha informado que más de 7.00 personas han muerto a balazo en lo que va del año. Extraoficialmente se estima que má de 4.000 víctimas pertenecían grupos izquierdistas en lucha contra el gobierno.

Empero, una fuente de l Iglesia Católica dijo que e Coronel Jaime Abdul Gutiérrez miembro de la Junta d Gobierno, reconoció en un conversación privada que en la filas de los cuerpos de seguridad se han registrado 1.000 bajas e el mismo período.

La última víctima del band oficial fue el Capitán Nelso Mauricio Vargas Maravilla quien junto con dos soldado murió ayer en una emboscad tendida por guerrillero izquierdistas en esta capital según informe oficial dado a conocer hoy.

Royo criticó a EE.UU. por la forma de poner en ejecución tratados del Canal

PANAMA, 7 (AP).- El Presidente Aristides Royo formuló anoche una severa crítica a los Estados Unidos por la forma de ejecución del Tratado de 1977 que dispone la devolución del Canal de Panamá ae este país a finales del presente siglo.

El Tratado cumplió un año de vigencia la semana pasada y según portavoces gubernamentales Royo prepara para la semana próxima una declaración oficial sobre aspectos que según el gobierno panameño no han sido cumplidos por los Estados Unidos.

De acuerdo con una transmisión hecha por la televisora nacional Royo calificó la actitud norteamericana de "egoista" y recordó que Naopoleón dijo "que (Estados Unidos) era una nación de tenderos".

"Nos han venido regateando palmo a palmo y hasta las conquistas que hemos hecho nos las han dado a regañadientes", dijo el Mandatario.

Royo hizo los comentarios al entrevistarse con una delegación mexicana encabezada por Alejandro Carrillo Castro, Director de la Coordinación de Estudios Administrativos de la Presidencia de México.

La misión mexicana cumplió la oferta mexicana de ayuda a Panamá en la formación de recursos humanos y presentó un documento llamado "Estudio para la complementación de la estrategia administrativa para la ejecución del Tratado del Canal de Panamá".

"Con los gringos nada es fácil", anotó Royo. Señaló que (Estados Unidos), "han dejad deteriorar una serie de edificio e instalaciones que nos tenía que entregar" (en cumplimient del Tratado).

"Algunos yo diría que hast los han dañado para no en tregárnoslos en adecuad forma", dijo Royo.

Estados Unidos devolvió Panamá alrededor de un 57 po ciento de la superficie de 1.4 kilómetros de la antigua Zon del Canal y varios edificios instalaciones portuarias dentr de ella, junto con el Ferrocarri Transístmico que corre entr Colón y Panamá.

"Para vencerlos, hay qu vencerlos con una buena ad ministración aparte de la energías que tenemos lo panameños para lo que cons deramos es nuestro", dijo Roye

CLUB SOCIAL "EL PETROLERO" - SANTA CRUZ

POLANCO
CONVOCATORIA

Se convoca a elecciones generales a todos los socios del Club, para la renovación del Directorio que regirá los destinos de la Institución durante el período 1980-1982.

El Acto Eleccionario tendrá lugar en los respectivos distritos los días 13, 14 y 15 de noviembre del presente año.

Las bases de la convocatoria a elecciones podrán retirarse de la Secretaría del Club a partir del día lunes 13 de octubre de 1980.

Las listas de candidatos podrán presentarse en la misma Secretaría hasta el día 25 de octubre de 1980.

La posesión del nuevo Directorio se llevará a cabo el día 13 de diciembre, en la asamblea general a realizarse.

Santa Cruz, 6 de Octubre de 1980.
EL COMITE ELECTORAL

ESPAÑA 80

La Cámara de Comercio Española en Bolivia, invita al comercio e industria boliviana a asistir a la Feria Exposición ESPAÑA 80 que tendrá lugar entre el 16 al 23 de Octubre en Buenos Aires. Esta muestra de gran envergadura reunirá a más de 500 expositores industriales españoles agrupados en 29 sectores y varios sub-sectores entre los que se pueden citar los siguientes:

Maquinaria: para la madera; textil, caucho y plástico; envase y embalaje; construcción; para alimentación, agrícola y agropecuaria; máquinas herramientas; envase y embalaje; industria auxiliar del automóvil; herramientas manuales; siderurgia; material hospitalario; electrodomésticos; textiles, artesanía, muebles; confección; artículos deportivos; material didáctico; juguetes; vehículos automotores; ingeniería y tecnología, telefonía y electrónica; libros, perfumería y cosmética, etc.

La Cámara de Comercio Española en Bolivia está organizando un vuelo especial cuyo costo total aproximado es de $USA. 380.oo por persona. Esta tarifa incluye pasajes Santa Cruz- Buenos Aires-Santa Cruz, transportes de aeropuerto a ciudad y viceversa y alojamiento por dos días. La partida está prevista para el 19 del corriente a horas 9.30 y el retorno el martes 21 a horas 14.45 por Lloyd Aéreo Boliviano.

Para mayores informes dirigirse a:

Cámara de Comercio Española en Bolivia Av. Mcal. Santa Cruz, 1322 - 8 Piso. Apartado Postal 1434 - Telf. 3-20123 LA PAZ (Bolivia).

UIMPEX TRAVELS

René Moreno, 226 - Telf. 30785 SANTA CRUZ (Bolivia).

Cámara de Comercio Española en Santa Cruz.

Calle 24 Septiembre 170 - 3er. Oficina 1 (Ed. Metropolitana) Apartado Postal, 2291 Teléfono: 32888 SANTA CRUZ (Bolivia).

COMPRO

ORO, PLATA como esten, joyas, monedas dentaduras, brazaletes o todo lo que tenga, por que necesito PAGO MAS que nadie..recojo papeletas de empeño de joyas, le facilitamos el dinero. VISITE primero a los que DICEN que le pagan mejor LUEGO VENGA AL ULTIMO PARA CONVENCERSE, ganará mucho más PAGAMOS AL INSTANTE Y AL CONTADO, lo atendemos sin compromiso alguno. No deje de vernos LOAYZA 250 PRIMER PISO OFICINA 106. Atendemos horas de oficina incluso sábados medio día.

CONVOCATORIA A CONCURSO DE MERITOS

Importante Institución descentralizada con sede en la ciudad de La Paz, convoca a los profesionales Bioquímicos Farmacéuticos , al concurso de Méritos abierto nacional, para optar el cargo de Director Nacional de Farmacia, a tiempo completo, bajo los siguientes requisitos.

-Ser boliviano de nacimiento
-Tener Título Académico en Provisión Nacional
-Estar inscrito en el Colegio de Bioquímicos y Farmacéuticos
-Estar inscrito en los registros del Ministerio de Salud Pública y Previsión Social
-Tener experiencia mínima de 10 años en la especialidad.
-Haber desempeñado funciones relativas al cargo.

Los interesados deben presentar su Curriculum Vitae y toda la documentación que los acredite, a la casilla N°. 20772 hasta el día 13 de octubre de 1980.

La Paz, octubre 6 de 1980

Fuentes diplomáticas

No hay peligro de que el resto del Golfo Pérsico se encienda en llamas

ABU DHABI, 7 (L.R).- El peligro de que la guerra entre Irán e Irak encienda en llamas todo el resto del Golfo Pérsico se amortiguó la semana pasada, pero el conflicto dejó a la vista la vulnerabilidad de los ricos Estados Petroleros árabes, según dijeron diplomáticos destacados en la región.

La prosperidad es frágil en los pequeños países ubicados sobre la costa árabe del Golfo. Sus gobiernos dependen casi por completo del dinero que les reporta la producción de petróleo y gas, y que, como Iran, han demostrado , puede verse rápidamente interrumpida si son atacadas sus instalaciones claves.

Los Estados del Golfo importan todos sus lujos y buena parte de sus productos esenciales, alimentos, vestidos, casi todos los bienes manufacturados y muchos materiales de construcción llegan por vía aérea y marítima.

Por añadidura, la interrupción de la producción de petróleo y gas reduciría abruptamente su provisión de agua potable. La mayoría del agua potable de los Estados de la desértica costa de la península arábica se obtiene del agua de mar, desalinizada en plantas que funcionan con el gas producido localmente.

Las Fuerzas Armadas de la región son demasiado débiles para proteger sus largas y desnudas costas, sus dispersos oleoductos y pozos petroleros.

Arabia Saudita es el mayor exportador de petróleo del mundo y emplea un tercio de su sustancioso presupuesto en gastos de defensa, pero la semana pasada pidió a los Estados Unidos cuatro aviones con radar para la rápida detección de cualquier ataque.

Esos hechos resultan más poderosos que la simpatía que la mayoría de los estados del Golfo pueda sentir por el país árabe, Irak, en lucha contra el Irán no árabe cuyos desórdenes internos snn vistos como una amenaza constante para la seguridad en el área dijeron los diplomáticos.

Irán ya dejó en claro que sospecha que los Estados del Golfo están ayudando a Irak, y amenazó con represalias.

De este modo, cualesquiera sean sus sentimientos privados, para los gobiernos del Golfo ha sido asunto de vital preocupación la contención del conflicto.

Hasta el momento lo han logrado , Irán dijo que no bloqueará el Estrecho de Ormuz, la entrada al Golfo por la que debe pasar buena parte del petróleo del mundo.

Irak no hizo el intento de tomar por la fuerza tres islas ubicadas sobre la parte inferior del Golfo, cuya devolución a la soberanía árabe reclamaba a Irán.

Hasta 1971, cuando Irán ocupó las islas —Abu Musa y las Tunbs Mayores y Menores—, eran controladas por los Estados que ahora integran los Emiratos árabes Unidos.

Pero sin solución de la guerra a la vista, los diplomáticos consideraron que tanto Irán como Irak podrían todavía emprender alguna acción desesperada fuera de los principales campos de batalla.

Kuwait que se encuentra próximo a algunas de las zonas de más encarnizados combates, se ha preparado para la movilización general.

Los Emiratos han sido escenario de una permanente actividad diplomática en la que Irak pretendía su apoyo e Irán urgía a la neutralidad, agregaron los diplomáticos.

Fuentes gubernamentales dijeron que a los Emiratos les complacerá la devolución de las tres islas, pero creen que la guerra es un precio demasiado alto para ello.

Los diplomáticos añadieron que capturar y retener las islas sería una empresa difícil , ya que son pequeñas y muy expuestas, y necesitan de constante cobertura aárea para su defensa.

Ronda la muerte a la "Banda de los Cuatro" en la China

PEKIN, 7 (EFE). Después de la sentencia a muerte, emitida el sábado en la ciudad de Shanghai, contra un dirigente de segundo rango de la "Revolución Cultural" no parece difícil adivinar las próximas condenas contra la viuda de Mao, Jiang Qing, y demás integrantes de la "Banda de los Cuatro", así como las de los seguidores de Lin Biao.

Hu Yungnien, exfutbolista, el ex director de la Comisión Deportiva del Municipio de Shanghai, fue condenado a muerte con dos años de aplazamiento en la ejecución de la sentencia, en cuyo período realizará trabajos forzados.

Este ha sido el primer "juicio público" contra la "Banda de los Cuatro" y sus seguidores, entendiendo por "público", al parecer, el anuncio de la sentencia, puesto que ni siquiera se anunció en que fechas transcurrió el "juicio".

Si, como es previsible, también la viuda de Mao y el resto de los políticos ultraizquierdistas de la "Revolución Cultural" son enjuiciados de esta forma, será muy difícil conocer los términos de su defensa, si la hay.

Por de pronto, de Hu Yungien sólo se informó sobre las acusaciones, que se concretan en "haber arresado ilegalmente a 827 personas, quienes sufrieron cruel persecución y destrucción en lo moral y lo físico, y dos de las cuales murieron".

En los términos de la acusación contra éste, puede entreverse el preámbulo del juicio a los líderes ultraizquierdistas.

Por ejemplo, se dice que "tomo parte activa en las actividades criminales iniciadas por los reaccionarios Zhang Chunqiao, Yao Wenyuan, Wang Hongwen y Zhu Qingsian, a quienes se "arreglará" en otros juicios".

Zhang fue Viceprimer Ministro, Yao era miembro del buró político encargado de propaganda y cultura, Wang, fue vicepresidente del Partido Comunista (éstos, con la viuda de Mao, son conocidos como la "Banda de los Cuatro") y Zhu Qingsian era subdirector del Comité Revolucionario de Shanghai.

Se indica también que "valiéndose de las fuerzas reaccionarias de Zhang Chunqiao y Yao Wenyuan", secuestró a dos dirigentes de la Comisión Deportiva Nacional y de la Asociación de Amistad con el Extranjero, "a quienes torturaron".

Se le acusó también de que, "por orden de Wang Hongwen", dirigió la Comisión Deportiva de Shanghai, junto con Chen Ata, Chang Baolin (que también serán juzgados) y secuestró y torturó a más de 20 personas.

El tribunal "confirmó que el acusado cometió gran cantidad de delitos por oden de Zhang Chunqiao y otros, causando desastrosas consecuencias que provocaron la indignación popular", añade la acusación.

Israel acusa al MCE de ayudar la acción terrorista de la OLP

LUXEMBURGO, 7 (AP).- Israel acusó hoy al Mercado Común Europeo de ayudar al terrorismo anti-semita en Europa al procurar que la Organización de Liberación Palestina (OLP) participe en las negociaciones de paz del Medio Oriente.

La afirmación fue hecha por el Canciller israelí, Yitzhau Shamir, en una reunión con funcionarios de los Ministerios de Relaciones Exteriores de los nuevos países del MCE.

"Ciertos países árabes con los que el Mercado Común tiene las mejores relaciones están proveyendo y financiando regularmente el equipamiento y la ayuda militar a los terroristas europeos que sistemáticamente atacan a la democracia, a los judíos y a Israel", dijo Shair en su discurso, cuyas copias fueron distribuídas a los periodistas.

Afirmó que Israel "sabe" que la OLP ayuda a grupos antisemitas como el que fue responsable del atentado del viernes a una sinagoga de París, en el que cuatro personas resultaron muertas.

Por ello, sostuvo Shamir en rueda de prensa, la resolución del Mercado Común aprobada en junio en Venecia --que pide la participación de la OLP en las conversaciones de paz del Medio Oriente-- "constituye un peligro para la democracia y la seguridad europeas y los gobiernos europeos deberían saberlo".

"Cuando esas organizaciones (como la OLP) tienen libertad para actuar en Europa, es más fácil para ellas ayudar y apoyar la actividad de las organizaciones antisemitas", dijo Shamir.

Shamir no presentó pruebas de la participación de la OLP en el atentado a la sinagoga de París o en otros incidentes recientes, salvo que, dijo, "hay vínculos definidos entre los grupos terroristas en Europa y la Organización de Liberación Palestina ayuda a manejarlos y dirigirlos".

Entre los que asistieron a la reunión se encontraban el Secretario de Relaciones Exteriores de Gran Bretaña, Lord Carrington, y el Presidente del Consejo de Ministros del Mercado Común, Gastón Thorn.

Las afirmaciones israelíes forman parte del constante rechazo a la iniciativa sobre la paz en el Medio Oriente que lanzó el Mercado Común en Venecia. Thorn ha hecho varias visitas a países de esa región, entre ellos Israel, pero encontro poca acogida al tratar de reconciliar las posiciones de árabes e israelíes.

El Mercado Común Europeo es el principal socio comercial de Israel y Shamir dijo que espera que los problemas puedan resolverse amigablemente. Indicó que el pedido de Israel para que se forme una comisión especial destinada a estudiar la situación fue rechazada por el MCE pero que las negociaciones proseguirán en la misma línea.

LLEGO ELECTRODO

"HIME"

Bozo Nº. 121 - 122

AVISO PERMANENTE

A la señora

ALBINA vda. de GUTIERREZ

Colquiri

Se le ruega cancelar sus cuentas pendientes a PRESENCIA.

La Paz, septiembre 1980

AVISO PERMANENTE

Al señor

ALBERTO JARA TAPIA

Yacuiba

Se le ruega cancelar sus cuentas pendientes a PRESENCIA.

La Paz, septiembre de 1980

Guerrilleros antigubernamentales y la policía se enfrentaron en Afganistán

ISLAMABAD, 7 (L-R).- Diplomáticos occidentales destacados en Afganistán dijeron que este fin de semana se habían registrado fuertes tiroteos en las cercanías del Palacio Darulaman, cuartel de un comando militar conjunto afgano-soviético, en el sudoeste de Kabul.

Los informes, que llegaron hoy al vecino Paquistán, indicaron que el tiroteo del viernes por la noche fue el incidente más serio ocurrido en la capital afgana tras una serie de violentas manifestaciones conducidas por los estudiantes en mayo y junio.

Los diplomáticos dijeron que el enfrentamiento armado había estallado en las proximidades del Palacio, ubicado a unos dos kilómetros de la embajada soviética. El tiroteo continuó esporádicamente a lo largo de toda la noche.

Agregaron los diplomáticos que guerrilleros antigubernamentales se había enfrentado con la Policía cuando ésta registraba casa por casa el miércoles pasado en el distrito Dashte Barchi de Kabul, principalmente habitado por integrantes de la tribu hazara, de ascendencia mongol y procedentes del centro del país.

Según testigos presenciales citados por los diplomáticos, tres rebeldes murieron y 14 resultaron heridos en los enfrentamientos con las tropas soviéticas y gubernamentales.

Los rebeldes afganos aparentemente modificaron su táctica de realizar asaltos en gran escala contra puestos gubernamentales y militares, y optaron por las emboscadas selectivas y el sabotaje, dijeron los diplomáticos.

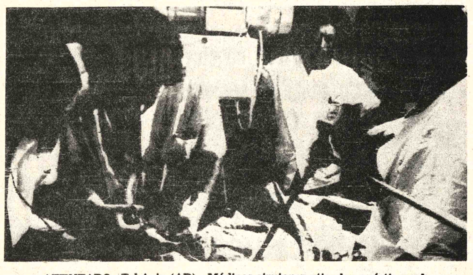

ATENTADO.- Tel Aviv (AP).- Médicos cirujanos atienden a víctimas de un estallido de bomba en la oficina de correos de Tel Aviv (Radiofoto AP).

En su vigésimo aniversario

Irán-Irak diluyeron esperanzas de la OPEP de mostrarse como un frente unido

LONDRES, 7 (L-R).- El conflicto entre Irán e Irak, miembros fundadores de la Organización de Países Exportadores de Petróleo (OPEP), echó por tierra las esperanzas del grupo de exhibir al mundo un frente unido al cumplir este año su vigésimo aniversario.

Dado que la guerra continúa, parece dudoso que la OPEP pueda celebrar su prevista reunión cumbre para celebrar el aniversario, programada para el 4 y 5 de noviembre en Bagdad la capital iraquí ahora blanco de las incursiones aéreas iraníes.

Funcionarios de los Estados del Golfo Pérsico mencionaron la posibilidad de que la reunión se postergue.

La contienda constituye el primer conflicto abierto entre Estados de la OPEP desde que la organización se constituyera en 1960 y comenzara a despojar a las principales empresas petroleras occidentales del control de la producción y los precios.

Sin embargo, en 1961 Irak reclamó la soberanía sobre Kuwait, que recientemente había logrado su independencia.

Irak reconoció entonces la independencia de Kuwait, pero 10 años más tarde tanques y tropas iraquíes ocuparon un puesto fronterizo kuwaití en Samtah, las fuerzas se retiraron, pero la disputa fronteriza no se resolvió nunca.

La OPEP reúne a países del Medio Oriente Africa, América Latina y Asia, que tienen en común ser exportadores de petróleo y pertenecer al tercer mundo, pero cuentan con sistemas políticos ampliamente diferentes.

Esos sistemas van desde el reino conservador de Arabia Saudita a la teocracia revolucionaria de Irán, e incluyen a la Argelia prosocialista, la jamahiriyah Libia del Coronel Muammar Gaddafi, los Estados latinoamericanos de democracia representativa como Ecuador y Venezuela, los países africanos de Gabón y Nigeria, y a Indonesia en el sudeste asiático.

La tarea encomendada a la reunión cumbre de Bagdad era la de acordar una estrategia unificada no sólo respecto del petróleo sino también sobre el papel de la OPEP como donante de asistencia y como grupo de presión en lo que se espera será una revitalización del diálogo Norte-Sur sobre un nuevo orden económico internacional, entre países ricos y naciones en vías de desarrollo.

Una reunión preparatoria de Ministros de Hacienda, que iba a comenzar hoy en Quito, tuvo que ser postergada debido a la guerra del Golfo Pérsico. La reunión debía conciliar diferentes propuestas sobre la ayuda al tercer mundo, de modo de dejarlas listas para su adopción por la cumbre de Bagdad.

Los Ministros del Petróleo de la OPEP han previsto una sesión preparatoria en Londres el 14 de octubre.

CEREBROL

El tónico cerebral, que en niños y adultos mejora el rendimiento físico e intelectual.

Distribuye:

Laboratorio MINERVA. Teléfono 310161 y 379898. Casilla 492.

VENDO EN EL DEPARTAMENTO BENI

Propiedades ganaderas en la Provincia Mamoré, próximas al rio del mismo nombre, cuentan con campos de pastoreo, para cria y engorde de inmejorable calidad, también ganado manso criollo, sea para fines de lechería como de corte de carne.

Precio: $b. 400.-- La hectarea de terreno, el precio del ganado sería de acuerdo a precio de plaza por kilo vivo de carne y el ganado sería contado de año para arriba.

Para mayores referencias llamar al teléfono 356290. En esta ciudad y al teléfono 22723 en la ciudad de Santa Cruz.

CUIDATE MAMITA!!!

1970

Un sencillo examen, puede salvar la vida de muchas madres.

Visite nuestro Consultorio especializado para el diagnóstico del cáncer femenino.

FUNDACION BOLIVIANA CONTRA EL CANCER.

Plaza Venezuela 1425. (altos Casa Howson)

De hrs. 14:30 a Hrs. 18:00.

La guerra del Golfo Pérsico corre peligro de propagarse

LONDRES, 7 (AP).- Gran Bretaña y los Estados Unidos han advertido a Jordania que un respaldo militar activo a Irak suscitaría represalias iraníes y propagaría la guerra del Golfo Pérsico, dijeron diplomáticos occidentales.

Pero el Rey Hussein parece determinado a continuar su asistencia a su vecino país, y proclamó su respaldo tras una visita de 24 horas a Bagdad.

Su gobierno movilizó hoy convoyes de camiones para transportar equipos a Irák y la semana pasada brindó refugio a aviones de guerra iraqueses aunque la mayoría de estos ya se ha retirado, según informantes.

El 29 de septiembre, el Primer Ministro iraní Mohammed Rajai amenazó con tomar medidas contra cualquier estado de la región que continúe su ayuda a Irak.

Las advertencias norteamericana y biritánica -formuladas por separado, aunque coordinadamente - fueron transmitidas por las embajadas respectivas en Amman, dijeron funcionarios que declinaron ser identificados.

Un vocero de la Cancillería Británica dio hoy confirmación implícita a tales versiones al indicar que la embajada británica en Amman mantiene contacto continuado con el gobierno jordano.

Otros funcionarios dijeron que las opiniones norteamericanas fueron presentadas con "energía y vigor".

Las autoridades de Washington y Londres ponderan ahora los eventuales aspectos de la asistencia de Hussein.

Una teoría británica es que el monarca difícilmente pondrá tropas a disposición de Irák, pero desea demostrar su solidaridad con este país debido a su creencia en que saldrá triunfan[te].

Entretanto, las principales potencias occidentales observa[n] con interés el papel de Siria en la víspera de una visita a Mosc[ú] por parte del Presidente Haffe[z] Hassad.

Informes recibidos por la[s] autoridades británicas sugiere[n] que su propósito es firmar u[n] tratado de amistad con los s[o]viéticos lo que implicaría u[n] respaldo soviético más activo e[n] favor de Irán.

Ello se basa en la hostilidad prevaleciente entre los partidos baathistas que gobiernan e[n] Siria y en Irak.

Una consecuencia de esa r[i]validad ha sido el mejoramiento de relaciones entre Siria e Irán.

No se dispuso de co[n]formación alguna entre lo[s] diplomáticos occidentales d[e] que sea inminente la firma de u[n] tratado de amistad entre Siria y Rusia.

Rey de Jordania asestó golpe mortal al agonizante espíritu de Camp David

MADRID, 7 (EFE).- Al decir en público que "la victoria del Irák es el principio de la victoria en Palestina", el Rey Hussein de Jordania asestó un golpe mortal al agonizante "espíritu de Camp David".

El soberano hachemita estableció así claramente en su discurso del lunes en Amman el primer vínculo entre dos crisis estrechamente unidas por las variaciones cualitativas y geopolíticas que se producirán inevitablemente en el contexto regional.

En efecto, según un análisis muy común entre los arabólogos, la alianza del Irák con la Jordania pro-occidental y moderada ha arruinado las últimas posibilidades de que el Rey Hussein jugara todavía "la carta Camp David" algo con lo que sueñan Egipto los Estados Unidos y sobre todo, la oposición laborista (socialista) israelí.

Shimon Pérez, líder de la oposición en Israel, convencido de ganar las próximas elecciones legislativas, ha dicho con toda franqueza que su plan para los territorios árabes ocupados es "la carta jordana".

Se trataría de devolver la mayor parte de Cisjordania a "la soberanía" jordana (de hecho nadie, salvo Gran Bretaña y Pakistán reconocieron la anexión de Cisjordania por el Rey Abdula en 1948) y permitir una vaga "presencia simbólica" hachemita en Jerusalén-Este.

El Rey Hussein, jugando a fondo la carta iraquí, ha entrado de hecho y casi formalmente en el campo del rechazo, cuyo líder es precisamente Irák.

El monarca hachemita no procede, en cierto modo, a una revisión total de su política.

El proceso de normalización con la Organización para la Liberación de Palestina (OLP) había hecho grandes progresos a lo largo del año y permitido reiteradas visitas a Amman de Jaled al Fahum, un palestino conservador, Presidente del Consejo Nacional Palestino (parlamento en el exilio) y dos encuentros del Rey con el propio Yasser Arafat, Presidente del Comité Ejecutivo de la "OLP".

Esta "radicalización" d[e] Hussein es un desastre pa[ra] Washington que ve cómo cre[ce] la autonomía diplomática [de] Amman: Una misión militar s[o]viética acaba de visitar el Re[ino] y el propio Hussein viajará [en] breve a Moscú.

A la capital soviética i[rá] también dentro de unos días [el] Presidente de la República Ár[a]be de Siria -y único rival de p[eso] del Irák por razones de d[isi]dencias baasistas (parti[do] social-nacionalista árabe en [el] Poder en ambos países).

PLEGADIZAS DECORATIVAS

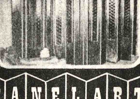

PANELART

LOAYZA 317 - 1er PISO

(Frente al colegio La Salle)

VEA NUESTROS MODELOS EN EXPOSICION

COMPRO TODO

ORO y PLATA en joyas usadas, brazaletes, aretes, dentaduras, monedas, pedazos, como estén, recogemos empeños de Joyas. Consulte precios y venga a visitarnos sin compromiso. Superamos cualquier oferta. Somos la OFICINA CENTRAL DE COMPRA JOYAS T.A.F.U. Pagamos mejores precios al contado. Edif. Libertad (J. Sanjinés, Potosí) 3er. Piso. Of. 304. Todos los días de 9 a 12.30 y de 2. a 7.30 p.m. Fono. 365557

Asistente de Tesorería

Empresa líder en su ramo desea contratar para su departamento de tesorería, un joven de 25 a 30 años, preferentemente egresado en contabilidad.

Enviar antecedentes, curriculum vitae y fotografías a casilla de correo Nº 695.

(CORDECRUZ—SENAC—ALCALDIA MUNICIPAL)

INVITACION PARA LA PRECALIFICACION DE EMPRESAS CONSTRUCTORAS PARA LA CONSTRUCCION DEL CAMINO SANTA CRUZ—COTOCA

Se invita a las empresas constructoras nacionales de primera categoría, legalmente establecidas, a precalificación para la construcción del camino Santa Cruz-Cotoca.

Las empresas interesadas podrán recoger los términos de referencia y documentos para la precalificacón en las oficinas de CORDECRUZ, sección tesorería , calle Ñuflo de Chávez NR. 145 y en la ciudad de La Paz, en el Edificio Castilla octavo piso de la Calle Loayza, previo pago de $b. 1.000.--

Los documentos para la precalificación serán recibidos hasta el día 10 de noviembre de 1980 a horas 17.00 en las oficinas de la Secretaría General de CORDECRUZ, Calle Warnes esquina La Paz NR. 300 Santa Cruz, Bolivia, en sobre cerrado y lacrado con el siguiente rótulo:

Concurso precalificación camino Santa Cruz Cotoca
Convocatoria NR. 21/80

Santa Cruz, 25 de septiembre de 1980

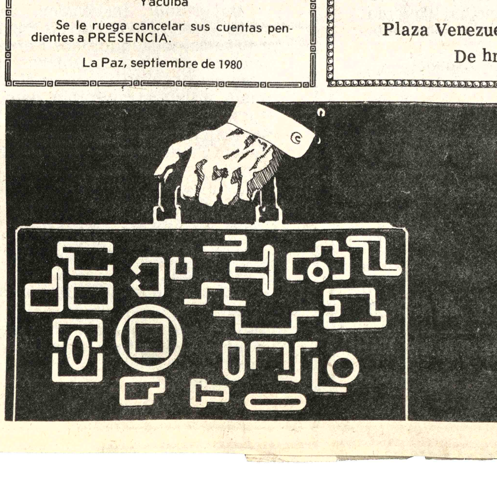

¿TODO EL STOCK DE INPROA EN UN MALETIN ?

¡POR SUPUESTO QUE NO!

SEÑOR ARQUITECTO, INGENIERO O CONSTRUCTOR :

NUESTRO AMPLIO STOCK DE PERFILES DOBLE CONTACTO, TUBOS Y PLANCHAS DE ACERO. EVIDENTEMENTE NO PUEDE IR EN UN MALETIN, PERO UNO DE NUESTROS REPRESENTANTES PUEDE INFORMARLE DE LOS PRODUCTOS INPROA, DIRECTAMENTE, DONDE UD. LO SOLICITE.

¡RECURRA AL ACERO!

¡RECUERDE QUE PROTEGEMOS SU TIEMPO E INVERSION!

INPROA

INDUSTRIA NACIONAL DE PRODUCTOS DE ACERO

Camino a Oruro, frente Rgto. Tarapacá Fonos 811749 - 810076 Casilla 8554 El Alto La Paz

CEE enfrenta grave crisis siderúrgica

LUXEMBURGO, 7 (EFE). La grave situación de la siderurgia en la Comunidad Económica Europea (CEE) acaparará los debates de su Consejo de Ministros, que se reune hoy en Luxemburgo para decretar el estado de "crisis manifiesta".

En aplicación de los reglamentos comunitarios, la Comisión Europea (órgano ejecutivo) pidió a los Ministros de Asuntos Exteriores (órgano decisorio) que aprueben la drástica medida de limitar la producción para evitar la desaparición del Mercado Común del Acero.

La tensión subió en el edificio Kirchberg, momentos antes de comenzar la sesión ministerial, que presenta también en su orden del día tameas lan delicados como las medidas para reducir la contribución de Gran Bretaña al presupuesto general de la CEE y la ayuda financiera pre—adhesión a Portugal.

El consejo debe examinar además el nuevo reglamento para fijar las ayudas a los países en vías de desarrollo y no asociados a la CEE y buscar una posición común para la próxima reanudación de la Conferencia Internacional sobre el Cacao.

Los observadores adelantan que todo el interés está centrado en el debate sobre la siderurgia, puesto que afecta a 450 empresas, con 700.000 trabajadores y una producción anual cercana a las 15.000 toneladas de acero.

Ante el fracaso de la solicitada reducción voluntaria de la producción de acero bruto en un 13 por ciento, para adecuar la oferta a la disminuida demanda, el estado de "crisis manifiesta" impondría una limitación obligatoria.

FALSA ALARMA.- NY. (AP).- Refinería petrolera Strathcona, en Canadá, lugar en que debía estallar una bomba según llamada telefónica anónima. (Radiofoto AP).

Encuesta de opinión al iniciarse reunión anual del Partido Conservador británico

Laboristas llevan ventaja en el favor popular

BRIGHTON (INGLATERRA) 7 (EFE).- La Conferencia anual del Partido Conservador Británico, en el Poder, comenzó hoy, martes, en Brighton, cuando una encuesta de opinión pública acaba de anunciar que la oposición laborista lleva un once por ciento de ventaja al gobierno en el favor popular.

Este "handicap" inicial de los "tories" se agrava con el hecho de que las mismas encuestas muestran que para el electorado el problema más acuciante de los muchos que aquejan a Gran Bretaña es el desempleo, que sobrepasa ahora los dos millones de personas.

Es precisamente el tema de las relaciones laborales -el más polémico en la legislación gubernamental' el que, por estas razones, se erige en principal de todos los que habrán de debatir los delegados conservadores en los próximos días.

En este aspecto es donde aparecen más divididos los criterios dentro del partido del gobierno, por lo que el resultado del debate al respecto podrá decir si esta conferencia es un éxito o un fracaso.

El ala derecha del partido está convencida de que la legislación propuesta por el Ministro de Trabajo, James Prior, para reducir el poder de los sindicatos, no es suficiente, mientras el sector moderado apoya al Ministro.

Al debate, que se celebrará mañana, asistirá la Primera Ministra y líder del Partido Conservador, Margaret Thatcher, quien hoy estuvo ausente de la Conferencia.

En el siguiente grado de importancia, el gobierno enfrenta en esta Asamblea las críticas de la base sobre su solución monetarista a la honda crisis económica por la que atraviesa el país.

Cauto optimismo en la crisis italiana

ROMA, 7 (EFE). Tras la primera jornada de consultas del democristiano Arnaldo Forlani, y declaraciones vagamente optimistas de algunos dirigentes políticos, la crisis italiana parece entrar en vías de solución.

Esta vez la fórmula consistiría en una coalición a cuatro,es decir, de democristianos, socialistas, republicanos y, como nuevos invitados, los socialdemócratas de Pietro Longo.

Es la hipótesis que se baraja en los medios políticos, si bien sujeta a todo tipo de reservas hasta que no se anuncie su confirmación.

Un notable protagonismo está adquiriendo el Secretario General del Partido Socialista, Bettino Craxi, que comenzó esgrimiendo la amenaza de elecciones generales y ahora se propone buscar un pacto con los socialdemócratas para reforzar su posición en'el futuro gobierno

Dirigente polaco reconoció una división en el partido gobernante

VARSOVIA, 7 (L.R.) El dirigente polaco Stanislaw Kania reconoció en un discurso publicado hoy por los medios noticiosos oficiales que existían divisiones en el Partido Comunista gobernante y dijo que la crisis del país no había sido superada todavía.

Al hablar en la sesión de clausura del plenario del Comité Central del Partido, que finalizó ayer, dijo también que el partido respetaría su compromiso con los dirigentes gremiales sobre la constitución de los primeros sindicatos libres del bloque soviético.

Kania dijo que millones de sostenedores del socialismo, no pertenecientes al partido, podían sentir lo que describió como "el amargo sabor de la crisis que barrio Polonia y que no ha llegado todavía a su fin".

Al referirse a los conflictos aún no resueltos en el seno del partido entre duros y reformistas, Kania dijo que hubo diferencias en los enfoques, la apreciaciones y las propuestas durante la reunión del Comité, que separó de sus cargos a ocho de sus miembros menos a dos diputados, y prometió una campaña contra la corrupción.

Kania dijo que los nuevos sindicatos libres tendrían que adecuarse al estado socialista.

"Haremos todo lo posible para mantener la unidad política del movimiento sindical, de manera que todo el movimiento aunque dividido or ganizativamente, tenga un mismo carácter socialista ".

No hizo referencia sin embargo a las "fuerzas antisocialistas", una frase utilizada recientemente en algunos círculos para condenar tendencias del nuevo movimiento sindical.

Las promesas de Kania de renovación política y reforma del Partido Comunista fueron recibidas con cierto cinismo en un país que ha atravesado por un ciclo de crisis y promesas de reforma largamente no cumplidas, desde que los comunistas tomaron el Poder hace 36 años.

En reconocimiento de ese extendido escepticismo, la agencia oficial de noticias PAP dijo en un comentario que "es sumamente importante que dentro de algunos años no olvamos la vista al reciente plenario con la misma amargura y desengaño con los que ahora miramos el plenario reunido hace 10 años y que se suponía iba a iniciar la renovación de diciembre".

El ex dirigente partidario Edward Gierek, cuya gestión fue duramente criticada durante la reunión del fin de semana, había llegado al poder en diciembre de 1970.

El resumen preparado por la agencia PAP de los 70 discursos pronunciados en la reunión, incluyó asimismo una serie de comentarios sumamente críticos sobre la forma en que había sido gobernado el país.

"Debemos echar abajo este muro de desconfianza que nosotros mismos hemos levantado entre la sociedad y el partido" dijo un miembro del Comité citado por la agencia.

También informó PAP que el ex jefe de la radio y la televisión polacas Maciej Szczepanski y su asistente Eugeniusz Patyk, ambos eliminados del Comité Central fueron despedidos hoy de la organización del Partido Comunista a la que pertenecían en Katowice.

PAP dijo que se los expulsó porque habían "infringido las normas básicas de la vida partidaria, perjudicado el buen nombre de los miembros del partido y dañado la autoridad partidaria".

Balduino aceptó la renuncia del gobierno de coalición en Bélgica

BRUSELAS, 7 (LR).- El Rey Balduino aceptó hoy la renuncia del gobierno, belga luego de que fallaran los intensos diálogos por mantener unida a la coalición de seis partidos.

El Primer Ministro Wilfried Martens ofreció su renuncia el sábado, pero el Rey le pidió que realizará un último esfuerzo por poner fin a las diferencias creadas por los crecientes problemas económicos del país.

Un anuncio emanado hoy del Palacio Real dijo que Balduino le solicitó al socialcristiano Martens que intente formar nuevo gobierno, mientras el gabinete saliente se mantendría cumpliendo el papel de celador.

Los líderes del partido se han reunido en repetidas oportunidades con Martens luego del ofrecimiento de renuncia del sábado, para discutir una nueva fórmula que logre la tan ansiada disminución del gasto público.

Pero fuentes políticas dijeron que los liberales derechistas de la coalición pidieron una mayor reducción de los gastos sociales de lo que había propuesto Martens. Luego de intensos diálogos que se prolongaron hasta la mañana de hoy, los liberales no lograron superar su escisión.

El partido forma coalición con los socialcristianos y los socialistas, y cada partido a su vez se divide en dos alas, una de habla francesa y la otra holandesa.

Las fuentes dijeron que no se esperaba que Martens conformara una coalición tripartita que incluyese a los socialcristianos y socialistas, similar a la que estuvo en el Poder por cuatro meses en este año.

Martens incluyó a los liberales en el gobierno - el tercero desde que asumió como Primer Ministro este año - para obtener la mayoría de dos tercios en el Parlamento necesaria para realizar cambios constitucionales que dieseten autonomía limitada a las regiones de habla francesa y holandesa.

Las reformas sólo fueron parcialmente alcanzadas mientras que los liberales temían por la declinación de la economía del país.

Estados Unidos y la Unión Soviética negociarán sobre limitación de armas

WASHINGTON, 7 (EFE).- Los Estados Unidos y la Unión Soviética negociarán a partir de la próxima semana, en Ginebra, las limitaciones de armamento nuclear que podrían impedir la destrucción de Europa en caso de guerra atómica.

El Director Adjunto de la Agencia de Control Armamentista y Desarme, Spurgeon Keeny, viaja al frente de la delegación norteamericana que iniciará con los soviéticos unas negociaciones que se preven duras, de agenda y alcance "imprecisos", y que podrían durar más de diez años.

Las conversaciones para el control de las armas nucleares en Europa podrían ser un nuevo paso en la limitación de los arsenales atómicos de los dos superpoderes.

Pero como reconoció hoy el estratega norteamericano Stanley R. Sloan, considerando la incertidumbre de la actual situación internacional y la incógnita que pesa sobre la Casa Blanca, podrían ser "el principio del fin de una esperanza para evitar el holocausto atómico".

La Unión Soviética se opuso a negociar con los Estados Unidos la limitación de las llamadas "armas de teatro" en Europa (los arsenales nucleares de Washington y Moscú estacionados en el continente europeo) cuando la Organización del Tratado del Atlántico Norte decidió en diciembre pasado modernizar su arsenal nuclear.

La OTAN, para equilibrar la superioridad atómica de los misiles móviles soviéticos SS-20, que apuntan a objetivos situados en Europa Occidental, decidió situar en varios países europeos, a partir de 1983, un total de 572 misiles norteamericanos "crucero" y "Pershing II".

Pero al mismo tiempo ofreció negociar con Moscú la limitación de los sofisticados misiles soviéticos SS-20 cuya producción alcanzará a finales de este año, según estimaciones del Pentágono, unas 200 unidades con un total de 600 cabezas nucleares.

Pero con motivo de la visita del Canciller federal alemán Helmut Schmidt, a Moscú, en uno de julio, el Kremlin anunció que aceptaría negociaciones rompiendo la oposición que mantuvo hasta el momento e imponiendo varias condiciones.

Una de ellas fue que en estas conversaciones debían incluirse no sólo los misiles atómicos "tradicionales" sino también los denominados "US Forward Based Systems" (Sistemas de emplazamiento avanzado) que incluyen los aviones y navíos emplazados en Europa y el Mediterráneo, capaces de alcanzar objetivos soviéticos con cargas nucleares.

Las conversaciones comenzarán así en Ginebra, el próximo día 16, sin que nadie tenga una idea clara de la agenda ni de las exigencias soviéticas, para continuar un diálogo de control armamentista con algún fundamento de esperanza.

Pero lo más importante es que la Unión Soviética exige también que sea ratificado el Tratado Salt-2 por el Senado Norteamericano antes de llegar a ningún acuerdo sobre la limitación de las armas nucleares en Europa.

Para Moscú, el control de los misiles de alcance medio situados en Europa ("armas de teatro") sólo puede tener como "marco" el cuadro general de principios y limitaciones contenidos en el Tratado Salt 2.

GRATITUD

Quiero expresar publicamente, mi profundo agradecimiento por su abnegada, y esmerada atención médica del Dr. CARLOS BARROSO, que puso durante la penosa enfermedad de mi esposo, demostrando absoluto desinterés mercantilista de verdadero Galeno.

La Paz, octubre de 1980

Velia de Villalobos

•BUSETAS•BUSETAS•
TRES ULTIMAS UNIDADES

IDEAL PARA AGENCIAS DE TURISMO, HOTELES, TRANSPORTE DE PERSONAL, ETC. ETC.

LUJOSA, SERVICIO RAPIDO, CARROCERIA EXTRANJERA CHASIS NORTEAMERICANO.

(CAPACIDAD: 17 PASAJEROS)

ENTREGA INMEDIATA

COMODA CUOTA INICIAL • COMODOS PLAZOS

VENTAS Y COMERCIALIZACION

CORPORACION PanoramiC

Av. Mcal. Sta. Cruz 1365 - 7º piso

Banco de Crédito Oruro

EL BANCO DE CREDITO ORURO S.A. EN CONMEMORACION DE SU DECIMONOVENO ANIVERSARIO DE FUNDACION SALUDA A SU CLIENTELA Y PUBLICO EN GENERAL Y AGRADECE LA CONFIANZA DEPOSITADA EN LA INSTITUCION A LO LARGO DE SUS 19 AÑOS DE EXISTENCA.

REQUERIMIENTO DE PERSONAL

Importante empresa descentralizada requiere los servicios de un técnico medio para el cargo de:

"SUPERINTENDENTE GENERAL"

Con sede en la provincia Nor Yungas Departamento de La Paz, excelentes perspectivas de retribución.

Referencias para concretar entrevistas en horas de oficiana. Teléf. 324957.

SE REQUIEREN LOS SERVICIOS DE RADIOTELEGRAFISTA

EMPRESA DESCENTRALIZADA REQUIERE LOS SERVICIOS DE UN RADIOTELEGRAFISTA, EN LA CIUDAD DE LA PAZ, QUE REUNA LOS SIGUIENTES REQUISITOS: NO MAYOR DE 40 AÑOS, EXPERIENCIA EN EL RAMO Y DEDICACION EXCLUSIVA. LOS INTERESADOS PODRAN DIRIGIR SUS OFERTAS A LA CASILLA 1124 LA PAZ ACOMPAÑANDO CERTIFICADOS Y DOCUMENTOS PERSONALES, ANTECEDENTES PROFESIONALES Y CURRICULUM VITAE, SE OFRECE EL HABER BASICO DE $b. 7.170 Y BONOS DE LEY. SE HARA LA SELECCION CON UN EXAMEN DE CAPACIDAD Y RENDIMIENTO.

LA PAZ, 6 DE OCTUBRE DE 1980.

BANCO CENTRAL DE BOLIVIA

DIVISION DE FISCALIZACION

De conformidad con el Reglamento General de Casas de Cambio, aprobado mediante Resolución de Directorio Nº 145/79 de 4 de abril de 1979, se pone en conocimiento del público, que el Dr. Carlos Guzmán Armijo, en representación de la Sociedad, ha presentado a este Despacho solicitud de permiso para organizar e instalar en la ciudad de La Paz, una Casa de Cambios denominada "COSMOS LTDA." acompañando al efecto Proyecto de Escritura de Constitución de Sociedad de Responsabilidad Limitada y Estatutos, Certificado de Solvencia Tributaria Limitada de los Socios, Certificado de Solvencia Bancaria de los Socios, Certificado de Antecedentes Personales de los Socios, Depósito de la Garantía de Seriedad.

En cumplimiento de la disposición legal citada, el gestor proporcionó los siguientes datos adicionales:

1.- Nombre de la Institución proyectada: Casa de Cambios "COSMOS LTDA."

2.- Ubicación y domicilio : Ciudad de La Paz.

3.- Capital :$b.- 1.000.000.00 (UN MILLON 00/100 PESOS BOLIVIANOS), que corresponde al 50% del Capital Mínimo Requerido.

4.- Socios: Carlos Guzmán Armijo, Marina Guzmán Armijo y Lucila Guzmán Armijo.

5.- El expediente ha sido declarado mediante Resolución Nº 209/9/80 de fecha 26 de septiembre del año en curso " EN TRAMITE DE EXAMEN".

La Paz, 26 de septiembre de 1980

EN SANTA CRUZ

Empresa de Financiamiento, necesita local comercial a la calle y en el centro de la ciudad. Referencias a Casilla 3372 -Santa Cruz.

COCINA VEGETARIANA

Nutritiva-deliciosa-económica
Cursos organizados por la Gran Fraternidad Universal
Empiezan 8 de octubre : Hrs. 19 p.m. Inscripciones abiertas México 1790-Fono 377610

SICOLOGO

Requerimos para institución privada, profesional con experiencia y/o estudios de especialización con niños y jóvenes con problemas de conducta, para dirigir programa en la ciudad de Cochabamba. Dedicación exclusiva. Dirigirse a casilla 1700 Cochabamba.

CONTADOR GENERAL

EMPRESA DESCENTRALIZADA, REQUIERE LOS SERVICIOS DE UN PROFESIONAL EN PROVISION NACIONAL CON EXPERIENCIA MINIMA EN EL CAMPO CONTABLE DE 3 AÑOS Y CON EDAD MAXIMA DE 35 AÑOS, ENVIAR CURRICULUM VITAE A LA CASILLA No. 1262 " CONTADOR GENERAL".

La Paz, 7 de octubre de 1980.

CURSO ACELERADO DE DECORACION DE TORTAS

Fecha de iniciación: jueves 9 de octubre
Horario: 18:30 a 20:30

REFERENCIAS E INSCRIPCION:
Av. Ecuador Nº 2437
Tels.: 32-1252 y 35-4107

Expertos ingleses prevén brusco descenso de precios del estaño

MISION DE LA OIT.- Dos enviados de la Organización Internacional del Trabajo (OIT) se entrevistaron ayer con el Ministro de Trabajo, Gral. Augusto Calderón, para informarse sobre la situación de los trabajadores bolivianos e intercambiar ideas en torno a la política laboral del gobierno.

Los expertos de la firma británica Rayner-Harwill's pronosticaron recientemente que la cotización internacional del estaño sufrirá, en los próximos seis meses, un fuerte descenso, hasta niveles, en algunos casos, inferiores a los costos de producción, según un informe de la Asociación Nacional de Mineros Medianos.

El último número del boletín "Noticias Mineras", transcribe un informe reciente del "Metal Bulletin", de Londres, según el cual, la cotización del estaño bajará en la proporción del 17 por ciento, en comparación con el precio promedio de los primeros siete meses de este año (7,71 dólares la libra fina). Esto quiere decir que la cotización de nuestro principal mineral de exportación bajaría, por lo menos, en un dólar por libra fina.

El estudio de los expertos británicos prevé que, a partir de marzo de 1981, el precio del estaño se recuperaría ligeramente, para mantenerse entre los 6,70 y los 7.00 dólares por libra fina, como resultado de las futuras acciones del Consejo Internacional del Estaño. Entre esas futuras acciones, se espera que el CIE establezca una nueva escala oficial de precios, con un mínimo de 6,22 dólares y un máximo de 8,00 dólares por libra fina.

"De cumplirse estos intranquilizantes vaticinios -dicen los mineros medianos- es obvio el daño que resultará para los países productores y, en mayor grado, para Bolivia, que es el más dependiente del estaño y el que registra los más altos costos de producción".

Agregan: "De ahí que, si se verifica la tendencia evolución prevista, el país sería afectado por una reducción significativa de sus ingresos provenientes de su principal producto de exportación".."Pero asume aún mayor gravedad el hecho de que los niveles de cotización estimados son inferiores a los costos de producción prevalecientes hoy en la mayoría de nuestras minas estatales y privadas".

Los mineros medianos advierten, sin embargo, que "todo pronóstico admite un natural margen de error y que, como sus propios autores lo enfatizan, el mercado del estaño es muy sensitivo, de modo que cualquier pequeño aumento en el interés por el estaño o el reaprovisionamiento de stocks por parte de los consumidores, puede elevar un precios".

El estudio de los técnicos británicos estima que los requerimientos mundiales de estaño descenderán en un dos por ciento, con respecto a 1979 y prevé que habrá una ligera caída de la demanda a partir de 1982.

Al respecto, el Metal Bulletin dice: "El estaño se considera hace rico o fuerte como un recurso deficitario. Sin embargo, la situación ha cambiado debido tanto a la recesión como al aumento de la producción mundial -9 por ciento en los últimos dos años-, en respuesta a los mejores precios. Entre los mayores productores, sólo Bolivia declinó —de 30.881 toneladas en 1978, a 28.501 en 1979— a causa del empobrecimiento de la ley de los concentrados y los trastornos políticos".

Entre tanto, el consumo se mantuvo casi invariable, con incrementos anuales mínimos. La disminución de las exportaciones de China y el aumento de las importaciones soviéticas contribuyeron a que no se presentara una sobreoferta perjudicial para los precios del estaño, agrega el informe, al asegurar que el futuro equilibrio de la demanda y la oferta mundiales de estaño depende del incremento de las importaciones de los países socialistas

Según el estudio de Rayner-Harwill's, el excedente mundial de la oferta de estaño, en 1980, llegará a 4.500 toneladas; según el CIE, ese excedente será de 11.000 toneladas.

Estaño: 7,57 dólares

La cotización de la libra fina de estaño bajó ayer a 7,57 dólares, es decir una disminución de tres centavos de dólar en comparación con el precio del lunes,en la Bolsa de Metales de Londres.

Ayer hubo una relativa estabilidad en las operaciones de compraventa de estaño, según el informe de la Corporación Minera de Bolivia. Sin embargo, los precios del estaño se mantienen por debajo del nivel promedio (7.70 dólares) de los últimos tres meses.

Las cotizaciones oficiales registradas ayer por la COMIBOL, válidas para el cálculo de los tributos de la minería nacional, son las siguientes:

Estaño, 7,57 dólares la libra fina.
Oro, 677 dólares la onza troy.
Plata, 30,85 dólares la onza troy.
Plomo, 36 centavos de dólar la libra fina.
Cobre, 92 centavos de dólar la libra fina.
Bismuto, (productores) 5,00 dólares; (otras transacciones), 2,23-2,35 dólares la libra fina.
Cadmio, 2,20 dólares la libra fina.
Wolfram, 150 dólares la unidad métrica fina.
Antimonio (99,6 por ciento) 3,22 dólares la tonelada métrica (a partir de hoy, dejamos de publicar la cotización del antimonio en unidades métricas finas).

EN ESTADOS UNIDOS

Cotizaciones de los metales registradas ayer en los mercados de Estados Unidos, según informó la agencia AP:
Estaño, 8,4734 dólares la libra , Nueva York.
Oro, 678,15 dólares la onza, Nueva York.
Plata, 31 dólares la onza. Nueva York.
Cobre, 98- 99 centavos de dólar la libra , Nueva York.
Plomo, 45 centavos de dólar la libra, Connecticut.
Zinc, 37 centavos de dólar la libra, San Luis.
Aluminio, 72 -76 centavos de dólar la libra, Nueva York.
Mercurio, 412 dólares el frasco, Nueva York.
Platino. 692 - 720 dólares la onza, Nueva York.

mento estatal a la minería privada

Créditos para exploración llegaron a $US 12'760.000

Los créditos para loración otorgados en tres años de fun- namiento del Fondo cional de Exploración nera (FNEM), asciende a un monto total de '60.000 dólares ame- anos, según se informó cialmente.

El FNEM cumplió el ado lunes su tercer versario. En un men- e conmemorativo, que los créditos gados permitirán arrollar reservas eras cuyo valor es- ado es superior a los millones de dólares.

La entidad recibió, en años, 117 solicitudes nanciamiento continuará para proyectos de oración minera, de cuales, ha aprobado, a ahora veinte créditos.

Los créditos be- cian, en su in- dad, al sector mi- privado, especial- te a la minería chica cooperativas.

Actualmente, están en etapa de ejecución 10 proyectos de exploración minera financiados por el FNEM. Otros siete esperan la aprobación de la Contraloría General de la República, en tanto que tres proyectos se encuentran en la etapa final de aprobación, añade el informe.

FUTURAS INVERSIONES

Según el plan de inversiones 1981-1996, el FNEM financiará doce nuevos proyectos de exploración.

Los planes oficiales prevén que las futuras exploraciones permitirán un importante aumento de las divisas, por concepto de exportaciones,. Se estima que las divisas que podrán generar las nuevas inversiones serán superiores a los 380 millones de dólares, las regalias para el Estado llegarían a los 47 millones de dólares, según el informe del FNEM.

ional
ARTEFACTOS PARA EL HOGAR DE FAMA MUNDIAL

Se reitera carácter gratuito y limitado del carnet estudiantil

El Ministerio de Educación y Cultura reiteró ayer, en un comunicado, que el carnet de estudiante que ha comenzado a distribuirse en todos los establecimientos educativos del país, tiene carácter completamente gratuito. El comunicado dice:

"El Ministerio de Educación y Cultura comunica a los señores padres de familia, maestros y estudiantes que, *dentro de la política de reordenamiento impuesta por el Gobierno de Reconstrucción Nacional*, ha extendido los carnets de estudiante para los ciclos básico, intermedio y medio del sistema regular de enseñanza, con carácter estrictamente gratuito, como una contribución más del Estado en beneficio concreto de los estudiantes.

Este documento, que identifica al portador como estudiante regular de un determinado establecimiento educativo, está destinado a fines limitados, como ser, pago de la tarifa escolar en el transporte urbano, ingreso a *bibliotecas públicas y otros, incluyendo el grupo sanguíneo* del estudiante".

El documento lleva el sello del Departamento de Relaciones Públicas y Prensa del Ministerio de Educación.

Curso sobre confecciones industriales

Con los auspicios de la Cámara Nacional de Industrias y Formación de Mano de Obra (FOMO), el lunes 13 se inicia un curso sobre confecciones industriales que se realizará en las instalaciones de la fábrica RIBSA, ubicada en la zona de Villa Fátima.

El programa de asistencia técnica del gobierno de España ha enviado a Bolivia al experto y maestro industrial Jesús Mayordomo para dictar los cursos, cuyo objetivo es proporcionar conocimiento y destreza para ocupar un puesto en fábricas de confección industrial. El curso tendrá una duración de tres meses con clases prácticas y teóricas; se realizará desde las 16 hasta las 18 horas de lunes a viernes.

LAS PERFORADORAS MODERNAS Y LAS PERFORACIONES DIFICILES EXIGEN EL USO DE BARRENOS :

DORMAT"T"

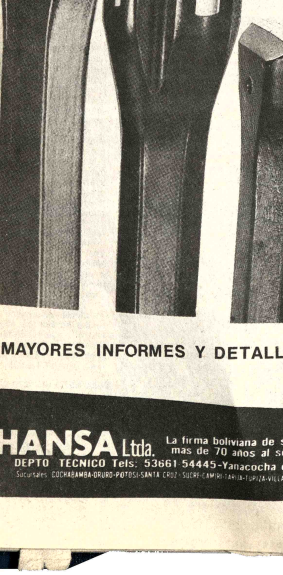

MAYORES INFORMES Y DETALLES EN:

HANSA Ltda.
La firma boliviana de su confianza con mas de 70 años al servicio del país.
DEPTO TECNICO Tels: 53661 54445-Yanacocha esq. Mercado
Sucursales: COCHABAMBA-ORURO-POTOSI-SANTA CRUZ-SUCRE-TARIJA-TUPIZA-VILLAZON-ATOCHA-TRINIDAD

CEREI concluyó diagnóstico de la educación boliviana

La Comisión Nacional de Estudio y Perfeccionamiento de la Educación Integrada (CEREI) ha concluido la elaboración de un diagnóstico pormenorizado sobre la situación de la educación boliviana, en todos sus sectores, se informó ayer oficialmente.

CEREI fue creada mediante Decreto Supremo del 18 de agosto pasado, con el propósito de reordenar el sistema educativo; está compuesta de la siguiente manera: Cnl. Ariel Coca Aguirre, Ministro de Educación y presidente de CEREI; Dr. Alfredo Aguirre Siles, Coordinador; Cnl. Héctor Aranda Cortez, representante de las Fuerzas Armadas, y cinco vocales: Ing. Felipe Palacios Prof. Ana Rosa de Achá, Dr. Jaime Bravo Burgoa, Dr. Erdulfo Valda y Prof. Ignacio Paravicini.

En un informe a PRESENCIA explicaron que el diagnóstico comprende una "Visión panorámica de la educación en el mundo", la "Educación en América Latina" y por último, la situación de la educación nacional.

Añadieron que la segunda etapa del trabajo de CEREI consistirá en delinear las bases y alternativas del reordenamiento de la educación sobre el fundamento del diagnóstico. Para el efecto, los integrantes de CEREI se trasladarán al interior del país para intercambiar ideas y enriquecer el trabajo con el aporte de los miembros de los Comités Departamentales, dependientes de CEREI.

A nivel nacional, CEREI subdividió su trabajo en cuatro comités; de investigación y diagnóstico sobre ciencia y tecnología, de política educativa y estrategias, de coordinación con la universidad y, por último, de infraestructura y financiamiento.

A nivel departamental, se creó un comité, dependiente de CEREI, compuesto por seis miembros de los siguientes sectores: Direcciones departamentales de educación urbana y rural, educación privada, normales, universidad y padres de familia.

De esa forma, según se explicó, se recuperarán todas las experiencias y las inquietudes de los departamentos y de los diferentes sectores educativos, para incorporarlas a un nuevo sistema educativo integrado. Los miembros de CEREI señalaron que de lo que se trata es de definir, sobre la base del diagnóstico, medidas correctivas en materia educativa; anunciaron que ese trabajo estará concluido en unos dos meses. Posteriormente, las decisiones a tomarse sobre el estudio de CEREI corresponderán, según se dijo al Supremo Gobierno.

DIAGNOSTICO

Entre tanto, se explicó que, para elaborar el análisis crítico de la educación nacional, CEREI invitó a representantes de diversos sectores educativos para que expongan sus criterios sobre la problemática educativa sectorial.

De esa forma, en la definición de la "Visión panorámica de la educación en el mundo" intervinieron Hugo Flores, Ana Rosa de Achá, Lidya Barbero y Jaime Bravo.

Sobre la "Educación en América Latina", intervinieron Ignacio Paravicini, Roberto Cabrejos y René Cataneo. De estos dos temas generales, se sacó un borrador que ahora es estudiado por CEREI en forma preliminar.

En lo que se refiere a la educación nacional, los integrantes de CEREI recibieron las siguientes exposiciones: Filosofía y Políticas educativas a cargo de Erdulfo Valda y Fernando Chávez; Grandes objetivos educativos a cargo del Lic. Marcelo Calvo Valda, representante del Consejo Nacional de Seguridad (CONSE) y de la Escuela de Altos Estudios Nacionales; Geopolítica a cargo del Cnl. Héctor Aranda Cortez; Análisis cuantitativo de la educación boliviana por Jaime Romero y José Luis Villegas y Diagnóstico de la educación a cargo de Hugo Flores. Asimismo, los diferentes sectores con sistemas descentralizados de educación o proyectos específicos expusieron los principales problemas educativos, que en su criterio, son los esenciales. En ese sentido, hablaron ante CEREI, Francisco Sánchez y Gustavo Montero de la Corporación Minera de Bolivia (COMIBOL); Franz Cenzano, representante de Yacimientos Petrolíferos Fiscales Bolivianos (YPFB); Humberto Portocarrero, de Fe y Alegría; Hernán Iporre, de Escuelas Radiofónicas de Bolivia (ERBOL); Vicente Choque de los Proyectos Educativos I y II; Norah de los Santos, de Relaciones Internacionales del Ministerio de Educación; el My. Jorge Villarroel Arias de la Policía Nacional, y Sara Ismael del Instituto Boliviano de Cultura.

En próximos días, miembros del Ejército Nacional, de la Fuerza Aérea y Fuerza Naval expondrán ante CEREI sus puntos de vista sobre la problemática educativa de esos sectores. Otro tanto harán representantes del Servicio Nacional de Educación Técnica (SENET), del Proyecto Educativo Integrado del Altiplano Norte y del Proyecto Educativo MEC/BID/CIDA.

PRONOSTICO DEL TIEMPO

Por J.L.Flores

DATOS PROPORCIONADOS POR LA OFICINA DE METEOROLOGIA DE AASANA.

MIERCOLES 8 OCTUBRE

41ava semana del año, día 282, faltan 84 días para fin de año. San Simón y Sta Benedicta. El Sol sale 6 Hs. 15 Min. Se pone a las 18 Hs. 30 Min. Fase de la Luna Luna Nueva. Temperatura de la vispera (La Paz 3.600 mts.) Temperatura Max 18.8°C., Temperatura Min 5.0°C., Precipitación 2.6 mm. Temperaturas Extremas, la Max en Villamontes con 37.0°C, la Min. en Charaña con -1.0°C

SITUACION GENERAL AYER

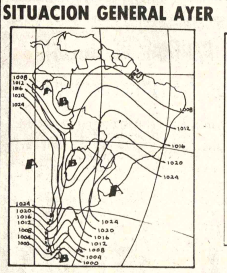

Ninguna condición especial en el país.

(1000 Isobaras (Líneas de igual presión)
A Zona de Alta Presión
B Zona de Baja Presión
AAA Frente Cálido
AAA Frente Frío
Frente Ocluido

PREVISION PARA HOY

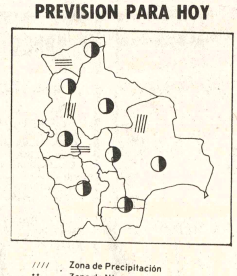

//// Zona de Precipitación
** Zona de Nieve
≡ Zona de Niebla
Zona de Tormentas
○ Zona de Cielo Claro
◑ Zona de Cielo Parcialmente Nuboso
● Zona de Cielo Cubierto

TEMPERATURAS MAXIMAS Y MINIMAS DE AYER

	Máx.	Mín.		Máx.	Mín.		Máx.	Mín.
La Paz	18.8°C	5.0°C	Santa Cruz	32.0°C.	16.0°C.	Tarija	31.0°C	5.0°C
Oruro	19.0°C	4.0°C	Potosí	18.0°C.	0.0°C.	Trinidad	34.0°C	17.0°C.
Cochabamba	26.0°C	12.0°C.	Sucre	26.0°C.	7.0°C	Cobija	34.0°C.	17.0°C.

TEMPERATURAS MAXIMAS Y MINIMAS PRONOSTICADAS PARA HOY

	Máx.	Mín.		Máx.	Mín.		Máx.	Mín.
La Paz	19.0°C.	5.0°C.	Santa Cruz	31.0°C.	20.0°C.	Tarija	30.0°C	8.0°C
Oruro	19.0°C	4.0°C	Potosí	18.0°C.	4.0°C	Trinidad	34.0°C	22.0°C
Cochabamba	27.0°C	10.0°C.	Sucre	26.0°C.	8.0°C	Cobija	34.0°C	23.0°C"

Vicepresidente de CONRUB:

En noviembre, comenzaría recepción de exámenes en las universidades

El vicepresidente de la Comisión Nacional de Reordenamiento de la Universidad Boliviana (CONRUB), Dr. Armando Villafuerte, dijo ayer que "posiblemente en la primera quincena de noviembre del presente año se reciban exámenes de promoción y lectura de tesis en todas las universidades del Estado", según informó la Secretaría General de Informaciones de la Presidencia de la República.

Sin embargo, Villafuerte agregó que, para fijar una fecha definitiva de las pruebas finales, "es preciso que todas las casas superiores de estudio remitan un informe completo de las actividades cumplidas respecto a las carreras y al porcentaje de materia avanzada".

El vicepresidente de CONRUB explicó, en ese sentido, que se ha fijado el 16 de octubre como fecha límite para que las subcomisiones de las ocho universidades públicas hagan una evaluación sobre el grado de avance de cada materia. Para autorizar la recepción de exámenes, es necesario haber avanzado el 80 por ciento de una materia, según se explicó.

En principio, los miembros de CONRUB anunciaron su predisposición para autorizar la recepción de exámenes de promoción y lectura de tesis en el corriente mes de octubre. Sin embargo, se aclaró que esto podría ocurrir sólo en los primeros días de noviembre, debido a las recargadas tareas de CONRUB en el reordenamiento universitario.

Por otra parte, Villafuerte calificó como "muy positiva" la reciente reunión nacional de CONRUB con los miembros de las subcomisiones de las ocho universidades del país.

Explicó, al respecto, que las subcomisiones ocasionalmente sus respectivos trabajos y que el más avanzado es el de la subcomisión de la Universidad de Santa Cruz. La subcomisiones universitaria de Santa Cruz y Tarija fueron las primeras en designarse y, por consiguiente, las primeras que iniciaron la tarea de definir un mejor sistema organizativo de la Universidad Boliviana, desde su propia realidad.

"El trabajo responsable que cumplen las subcomisiones atiende los diversos problemas de la comunidad universitaria, donde se debe coordinar los criterios, los aspectos técnicos con el mercado profesional, interpretar ideas y conceptos que podrían estar causando confusiones confusas en la comunidad universitaria", explicó Villafuerte.

Empresa Groves rehabilitó ayer camino a los Yungas

La empresa norteamericana "Groves and Sons", encargada de construir el camino La Paz-Cotapata, ha dejado expedito el tramo Pongo-Unduavi, que resultó bloqueado desde el domingo por los deslizamientos de tierra provocados por la obstrucción del río Unduavi.

El Servicio Nacional de Caminos, al dar cuenta de este hecho, señala que actualmente el tráfico vehicular a la zona de los Yungas ya no está bloqueado. Añade que los partes enviados por la empresa Groves al Servicio de Caminos indican que para la rehabilitación del tramo afectado, se utilizaron equipos y maquinaria pesada con los cuales la limpieza de la plataforma se ha cumplido según las instrucciones impartidas por el SNC.

El informe oficial anota que la inestabilidad de la ladera de la serranía entre Pongo y Unduavi ha provocado que se acumularan trozos de roca provenientes de la construcción del nuevo camino La Paz-Cotapata. Agrega que las fuertes lluvias caídas recientemente en la región han producido derrumbes que, a su vez, originaron el represamiento de las aguas del río Unduavi logrando destruir la plataforma del camino auxiliar en una extensión de 500 a 600 metros.

El Servicio de Caminos advierte a los transportistas a los Yungas que, durante la presente estación de lluvias, deberán tomar las precauciones del caso frente a posibles nuevos deslizamientos y derrumbes, sobre todo en aquellos sectores ya conocidos y críticos, como la zona de Yerbani.

Serán cancelados contratos de micros en servicio particular

RESISTENCIA.- Muchos conductores de micros no acatan las disposiciones de Tránsito, sobre la limitación del número de pasajeros y la velocidad media que deben imprimir a sus vehículos. Como se puede apreciar, uno de los buses de servicio público lleva excedente de pasajeros, aunque la situación creada por el toque de queda, obliga a muchos de ellos a aceptar más pasajeros, debido al retiro, antes de hora, de los micros del servicio público.

Los contratos para la utilización de micros en servicio de las empresas estatales y particulares, serán cancelados a partir del 1º de enero de 1981, en razón de que entorpecen una mejor atención al público usuario que, en determinadas horas, afronta el problema de la falta de vehículos del servicio público. Tal anuncio fue hecho por el Jefe Departamental de Tránsito, Cnl. Fernando Cambero, luego de evaluar parcialmente el servicio de transporte público.

El plan denominado de moralización, fue puesto en práctica a partir del 2 del presente mes y, según señaló la mencionada autoridad de Tránsito, "no camina todavía" debido a la renuncia de algunos conductores en aceptar los cambios y cumplir con las medidas adoptadas.

Se continúan infringiendo las disposiciones acordadas entre autoridades y representantes de los conductores , dijo, a tiempo de expresar confianza en que paulatinamente sean acatadas y los choferes acepten la línea disciplinaria que se intenta aplicar.

Informó que, en el curso de los próximos días, se reforzará el servicio con un nuevo sistema de radio, los agentes de parada dispondrá , dijo, de un sistema de transición portátil, cuyo uso reforzará las medidas de seguridad impuestas, tanto en beneficio de los peatones como de los conductores. De esta manera, agregó, existirá una mayor energía para imponer disciplina a los conductores.

La Jefatura Departamental de Tránsito, de otra parte, comunicará en los siguientes días a las empresas estatales y particulares, que utilizan mediante contrato, los servicios de micros pan el transporte de su personal que esos documentos serán cancelados a partir del 1º de enero próximo. La utilización de micros del servicio público para fines particulares, dijo, entorpece la mejor atención al público.

Previno que no habrá contemplación alguna para los infractore puesto que éstos serán sancionados drásticamente.

Respecto a la señalización, dijo que esperaba que la Alcaldía entregue el moderno material que ha recibido, para ser inmediatamente colocado en las principales vías de la ciudad. Señaló que es de urgencia su colocación, para que la ciudad cuente con n moderno servicio.

ALIDE convoca a un concurso con premio de ocho mil dólares

La Asociación Latinoamericana de Instituciones Financieras de Desarrollo, con sede en Perú ha convocado a un concurso latinoamericano sobre "Evolución y perspectiva de los mecanismos operativos de la banca de desarrollo en América Latina". Este concurso tendrá un premio de ocho mil dólares y la publicación de la obra ganadora será ofrecida por las instituciones financieras de desarrollo del Ecuador.

El informe expresa que procura que el premio no sólo constituya una motivación para preparar nuevos trabajos sobre el tema, sino el reconocimiento a estudios valiosos ya elaborados.

El plazo para la presentación de estos trabajos fenece el 30 de abril de 1981. El resultado será conocido en la próximo asamblea general de ALIDE a celebrarse en Quito. Los trabajos deberán remitirse en seis ejemplares en hojas de tamaño carta al Secretario General de la Asociación Latinoamericana de Instituciones Financieras de Desarrollo, con apartado 39 Lima.

A partir de hoy no habrá paso en la Avenida Copacabana

La Dirección de Supervisión y Coordinación de la Alcaldía Municipal de La Paz informa que a partir de las 13 horas de hoy, será cortado el tráfico vehicular en la Avenida Copacabana.

La medida se prolongará hasta el viernes 13, debido a que cuadrillas de obreros municipales deben efectuar trabajos de enlosetados en la plazuela final Saavedra.

Proyectos ferroviarios de ENFE tienen financiamiento externo

(ANF).- Los estudios del ferrocarril Vallegrande Zudáñez y Motacusitos-Mutún - Puerto Suárez se están realizando gracias a la obtención de un préstamo de 585.000 y 423.000 dólares respectivamente.

El préstamo fue otorgado por el Fondo Financiero para el Desarrollo de la Cuenca del Plata (FONPLATA) de acuerdo a normas establecidos por ese organismo, explicaron en la Empresa Nacional de Ferrocarriles.

Cabe recalcar que el mencionado organismo internacional sólo puede financiar operaciones que se enuentren dentro del marco establecido por el artículo primero de la Cuenca de Plata.

De acuerdo al mismo, la solicitud para obtener financiamiento debe ser sometida a examen, comprobando si el objeto d la misma ha merecido una declaratoria e prioridad en las reuniones de cancilleres de los países de la Cuenca que se efectúan periódicamnte.

Dichas solicitudes deben encudrarse dentro de los objetivos del Fondo Financiero para el Desarrollo e la Cuenca del Plata on estudios, proyectos, programas y obras tendentes a promover el desarrollo armónico y la integración física tanto de la Cuenca como de las áreas de su influencia.

Prevenga el Cáncer

Delegados de OIT se reunieron con el Canciller y Ministro de Trabajo

COMISIONADOS DE LA OIT.- Representantes de la OIT, Ian Lagergren y Daniel de Patoul, conversaron ayer con el Canciller interino, Cnl. Luis Arce Gómez, sobre la situación del sindicalismo en Bolivia.

"El primer objetivo del Gobierno de Reconstrucción Nacional en el campo sindical, es la despolitización de esos organismos, hecho que permitirá a sus dirigentes que velen realmente por sus bases", dijo el canciller a.i., Cnl. Luis Arce Gómez, luego de la reunión que sostuvo ayer con representantes de la Organización Internacional del Trabajo que visitan Bolivia, según la versión proporcionada por la Secretaría General de Informaciones. Ambos representantes, posteriormente, se entrevistaron con el ministro de Trabajo, Gral. Augusto Calderón.

Se trata del Jefe Adjunto del Departamento de Normas Internacionales del Trabajo de la OIT, Ian Lagergren, que vino como representante personal del Director General de ese organismo internacional, y el Experto Social del mismo, Daniel de Patoul.

Al concluir su reunión con el Canciller interino, Lagergren señaló que existen varias quejas de organizaciones sindicales, no de Bolivia sino de otros países, sobre la situación sindical boliviana, motivo por el que el Director General de la OIT solicitó autorización del gobierno de Bolivia para que una comisión visite el país, a fin de que pueda percatarse de la realidad existente.

El ministro Arce Gómez, según la Secretaría de Informaciones, señaló que el ciudadano boliviano deseaba conocer el motivo de la visita de la comisión, en razón de que hubo otras organizaciones que afirmaron representar al sindicalismo, pero que, sin embargo, crearon en el país cierto malestar por sus actividades contrarias a la seguridad del Estado. Refiriéndose a una declaración del delegado de la OIT, en sentido de que temía a la prensa, el Canciller interino, según la misma versión, expresó: "Yo también tengo miedo de hablar con la prensa, porque muchas veces han deformado la información. Nuestra prensa boliviana, sin embargo, es tan buena y honesta como su pueblo".

Destacó su satisfacción por recibir en el país a una comisión como la de OIT, que ha venido, dijo, y se ha dirigido a los funcionarios del gobierno, respetando y manteniendo el principio de la dignidad de un pueblo. Añadió que el gobierno había otorgado todas las garantías a esa comisión, a fin de que visite el país con toda libertad, a los centros mineros y que pueda conversar con Juan Lechín Oquendo y otros dirigentes sindicales detenidos.

Hizo conocer a los visitantes el propósito gubernamental de despolitizar el sindicalismo. "Necesitamos el entendimiento entre el empresario y el trabajador, en base al respeto mutuo y a las normas de consideración, de ambas partes", dijo.

En parte destacada del diálogo, anunció que el gobierno, en breve, "sacará del país a todos los elementos que, a título de sindicalistas, esgrimían una acción política. Esto permitirá -añadió- que en Bolivia no existan más detenidos, porque es un deseo de la Junta de Comandantes y del señor Presidente de la República".

Finalmente, expresó el criterio de que en Bolivia haya paz, trabajo, disciplina, orden y entendimiento y de que las organizaciones sindicales demuestren honestidad y trabajo.

MINISTRO DE TRABAJO

Al término de la visita de los enviados de la OIT, el ministro de Trabajo, Gral. Augusto Calderón, declaró que los representantes internacionales se mostraron muy agradecidos por la información recibida y complacidos porque "han comprobado que son falsas las denuncias en sentido de que el gobierno habría cometido atropellos contra el movimiento sindical".

"Los enviados de la OIT están muy gratamente impresionados por la política laboral del gobierno, al extremo de que no sólo mantendrán vigentes los planes de cooperación, sino que prometieron incrementarlos y estrecharlos", añadió, al insistir en que "comprobaron que en Bolivia todo va bien y que lo que se dice en el exterior es falso".

Informó que los delegados de la OIT están autorizados para visitar cualquier centro laboral del país y que, incluso, se entrevistarán con Juan Lechín Oquendo y Simón Reyes.

"No tenemos nada que ocultar a la OIT; con ese organismo mantenemos relaciones muy cordiales", recalcó, al informar que los enviados del organismo internacional le prometieron presentar un informe detallado sobre la situación boliviana, durante la próxima reunión del Comité de Defensa de la Libertad Sindical, de la OIT, que se realizará en noviembre.

Cardenal expresó beneplácito por el nuevo Subsecretario de Culto

El cardenal José Clemente Maurer expresó su complacencia y beneplácito por el nombramiento del Dr. Wálter Rico Toro, como Subsecretario de Culto del Ministerio de Relaciones Exteriores. Así lo ha manifestado en un mensaje telegráfico que dirigió, desde Sucre, al Canciller de la República.

El mensaje dice:

"A Ministro de Relaciones Exteriores y Culto
"Sucre Nº 18
"Agradézcole profundamente Vuestra Excelencia haber nombrado Subsecretario Culto ese importante portafolio Dr. Wálter Rico Toro, hombre experto que goza entera confianza Conferencia Episcopado Boliviano. Respetuosamente.
"(Fdo.) Cardenal Maurer".

"INPROA" presenta hoy nueva línea de productos del acero

La Industria Nacional de Productos de Acero S.A., presentará hoy una nueva línea de productos denominados "perfiles doble contacto" que se utilizan masivamente en carpintería metálica en varios países sudamericanos.

El gerente de INPROA, Roberto del Río L., declaró a PRESENCIA que esta empresa ha invertido la suma de 16.728.000 pesos bolivianos en el país para dedicarse a la elaboración de tubos y perfiles de acero laminado procedente del exterior.

Indicó que esta industria comenzó a operar en el país a partir de 1978 y que hasta la fecha se consolidó como un proveedor habitual de numerosas instituciones y empresas del sector privado y estatal, en las áreas industrial, agrícola, minera y en la construcción de viviendas y obras no habitacionales.

El Gerente General de INPROA dijo que numerosos factores han favorecido la comercialización de productos de esa empresa en el mercado nacional. Destacó la estabilidad del abastecimiento que ha facilitado la continuidad de operación del usuario al no tener que depender del exterior. Añadió que debe agregarse a este hecho la calidad de los productos avalada por una tecnología adquirida en un comienzo en el exterior, pero que al presente se encuentra íntegramente absorbida por el personal técnico de la empresa.

Roberto del Río afirmó que su empresa se ha desenvuelto en el campo de la comercialización sobre la base de un precio competitivo en relación al producto importado.

Añadió que INPROA ha incrementado en forma sostenida su producción en el mercado interno; eso se patentiza en cifras, ya que la empresa inició con un volumen de 120 toneladas métricas de despacho mensual y actualmente alcanza a una producción mensual de 250 toneladas.

Con el objeto de presentar la nueva línea de productos, "INPROA" realizará hoy una demostración en los salones del Club de Ejecutivos. En esta oportunidad, se presentará el producto "perfiles doble contacto" que tienen actualmente amplia difusión en Argentina, Brasil, Chile, Perú y Ecuador. Estos productos se caracterizan por su gran durabilidad, presentación y facilidad de construcción y montaje. "Lanzamos este nuevo producto —añadió Roberto del Río— con la certeza de estar contribuyendo con un significativo aporte a la actividad de la construcción en Bolivia".

Ministro de Finanzas : Planteos de Bolivia fueron acogidos favorablemente

"Los problemas económicos planteados al más alto nivel a los organismos internacionales, fueron atendidos favorablemente y se ha concretado una apertura real y se ha hecho conocer a todo nivel la situación económica y política del país", dijo el Ministro de Finanzas, José Sánchez Calderón, al informar sobre su asistencia a las Reuniones de las Juntas de Gobernadores del Fondo Monetario Internacional (FMI) y Banco Mundial realizadas en Washington entre el 30 de septiembre y 3 de este mes.

Afirmó que "existe la predisposición de todos los organismos internacionales con los cuales se ha tenido contacto, no sólo flexibilidad en las negociaciones de tipo económico, sino la real colaboración para poder concretar los objetivos del país".

Anunció que se ha planteado a través de un memorándum la seguridad de que Bolivia cumplirá con los topes establecidos para fines de octubre de acuerdo al "stand by" y los perfiles de los programas económicos explicados cualitativa y cuantitativamente.

Señaló que las explicaciones ofrecidas fueron bien recibidas por los representantes de los organismos internacionales a los propósitos de reordenamiento y reactivación de la economía nacional, definidos dentro del marco de la política del Goierno de Reconstrucción Nacional.

FONDO MONETARIO INTERNACIONAL

El Ministro Sánchez Calderón explicó que en la reunión con el Fondo Monetario Internacional (FMI), se dieron a conocer los planes relacionados al cumplimiento de los topes acordados hasta fines de octubre y la drástica reformulación del Presupuesto General de la Nación que coloca a los gastos de funcionamiento y de inversión en un mínimo de supervivencia.

Informó que el tope de reservas internacionales establecido será alcanzado con pequeña diferencia de exceso y las medidas adoptadas, durante el mes de septiembre, darán lugar a que el crédito doméstico se sitúe en un 6.8 por ciento superior al tope establecido con el FMI y que el crédito al sector público tendrá un margen de exceso del 10 por ciento.

Dijo que se solicitó un acuerdo de "facilidades ampliadas" con el FMI y la concesión de un segundo préstamo para ajustes estructurales con el Banco Mundial, cuyo monto será determinado de acuerdo a las necesidades del país.

BANCO MUNDIAL

El Ministro de Finanzas informó que, al margen de las reuniones operativas con personeros del Banco Mundial, se tuvo una entrevista con el Vicepresidente del Banco Interamericano de Reconstrucción y Fomento (BIRF) para América y el Caribe, Nicolás Ardito Barletta, y su staff, con quienes se dialogó abiertamente sobre los problemas de la economía de Bolivia y se diseñó un esquema similar al presentado por el Fondo Monetario Internacional.

Dijo que se solicitó el desembolso del segundo préstamo para ajustes estructurales por 25 millones de dólares. Afirmó que "a tal efecto, se entregó una carta de política de desarrollo dirigida al señor Robert Mac'Namara, Presidente del BIRF, en la cual se diseñan principios de políticas establecidas para la gestión 1981-83".

Anunció que el gobierno solicitó un segundo préstamo como medida de apoyo y para el cumplimiento del Plan de Inversiones para 1980 que registra niveles de ejecución bajos, se creará el Fondo Nacional de Aportes Locales, medida que satisfizo a los personeros del Banco.

OTRAS GESTIONES

El General José Sanchez Calderón, informó también que "se realizaron importantes contactos en Los Angeles y Nueva York para posibilitar inversiones en Bolivia y se recibió enorme acogida".

Dijo que, "en reuniones con los ministros de finanzas de Argentina, Brasil, Japón, Malasia, y Arabia Saudita, se lograron acuerdos importantes respecto a los problemas económicos y la explicación política interna de Bolivia recibió cordial y efectiva bienvenida".

Resumió sus actividades, al margen de las reuniones de las Juntas de Gobernadores, como "de beneficio para el país".

En Estados Unidos

Canciller afirmó que existe una campaña contra realidad nacional

El Ministro de Relaciones Exteriores, Gral. Javier Cerruto Calderon, al afirmar que la toma del poder por las Fuerzas Armadas de Bolivia obedeció a la renuncia que hizo la señora Lidia Gueiler a la Presidencia de la República, sostuvo que se ha desatado una campaña internacional para distorsionar la realidad nacional, emprendida por el extremismo. ayer en la sede de las Naciones Unidas, ofreció una conferencia de prensa en la que leyó una declaración.

En dicho documento, se refirió, inicialmente, a la 'campaña mendaz e interesada que tiende a distorsionar hechos, lanzando calumniosas imputaciones, con el claro objetivo de persuadir a la opinión pública internacional, de que en Bolivia se ha producido un bárbaro golpe de Estado". Dijo que tal actitud ha sido adoptada "para facilitar la acción terrorista y extremista que intenta escudarse en la democracia".

Añadió que la campaña calificada como cobarde y deshonesta, ha sido lanzada por organizadores 'con ingentes recursos económicos, provenientes del extremismo internaconal". Dijo que ello va contra un país que debe volcar toda su potencialidad "a superar el atraso y la dependencia y que no desviará sus esfuerzos en luchas propagandísticas".

Sostuvo que la dependencia se acentúa por la acción intervencionista de grupos extremistas que, "a través del cohecho internacional, pretende torcer el principio de la libre autodeterminación quebrando con desenfado otro principio básico de la convivencia internacional, como el de la no intervención".

Se refirió, seguidamente, a una triple frustración electoral que, dijo, generó un caos que se agudizó por "la incursión de intereses foráneos de extracción extremista". Dijo que entre 1978 y 1980, se sucedieron siete presidentes y que el advenimiento de gobiernos interinos, inmovilizó la actividad nacional, "facilitando la intervención del extremismo internacional".

Dijo que una alianza de partidos, de los 13 que se presentaron, con un total de 71 partidos, se esgrimió la bandera del triunfo con solo el 5.6 por ciento de la voluntad ciudadana y que ante tal hecho, la Presidenta Lidia Gueiler decidió renunciar entregando el mando de la nación a las Fuerzas Armadas. Añadió que "esta actitud, de la cual es testigo el Representante Pontificio en Bolivia, no ha sido tomada en cuenta, prefiriéndose insistir falsamente en un golpe de Estado que no existió. La señora Gueiler está libre y, a no mediar amenazas o presiones, hará honor a la verdad".

Comparó la situación boliviana con el golpe militar producido recientemente en "un Estado del viejo mundo", cuyas Fuerzas Armadas sustituyeron un "experimento político peligroso", para dar solución radical a un mal agudo. Dijo que ese hecho, no traumatizó a la opinión internacional."Es que la posición geográfica de ese Estado -dijo- es la de nudo central para la seguridad de las superpotencias y, entonces, ellas no pueden darse el lujo de ignorar realidades".

Dijo que no era actitud digna discriminar pueblos, con el solo argumento del interés particular. "Hay que saber admitir cuando se está errado", agregó. Dijo que el proceso de reconstrucción nacional de Bolivia, es un desafío histórico para edificar un sistema boliviano democrático, participativo, solidario y pluralista, que cuenta con el respaldo de la mayoría boliviana. Ello, añadió, muestra la legitimidad del gobierno de Bolivia.

Afirmó que el gobierno boliviano, en poco más de sesenta días, ha sentado las bases y señalado los objetivos del proceso boliviano. Se refirió a la participación de todos los bolivianos en esa tarea y mencionó la creación del Consejo Nacional de Asesoramiento y Legislación, la reformulación del programa social integral para los trabajadores, al programa económico de emergencia para recuperar al país y devolver dinamismo al sistema productivo..

Dijo que tales medidas eran realidades profundas, 'intencionalmente distorsionadas por la propaganda interesada", sosteniendo que el pueblo boliviano tiene el derecho fundamental de ocupar un sitial de respeto y consideración en el concierto internacional. En materia de derechos humanos, dijo que la política gubernamental está definida, con su adhesión irrestricta y permanente a la Declaración Universal de los Derechos del Hombre. creándose condiciones para que sus postulados sean aplicados estrictamente, como instrumento de convivencia armónica y solidaria de la sociedad boliviana.

Expresó, finalmente, que "en nombre de los derechos humanos, también hay que garantizar el interés de los más. No puede permitirse la acción disolvente y muchas veces plena de barbarie, del terrorismo, del crimen político, del peculado que disminuye la capacidad del Estado para atender programas en beneficio de los menos favorecidos".

VERSION DE AP

NACIONES UNIDAS, 7 (AP).- El Ministro de Relaciones Exteriores de BOLIVIA, general Javier Cerruto Calderón, negó hoy que la toma del poder por los militares el 17 de julio en su país haya sido un golpe de estado.

En una conferencia de Prensa, Cerruto, Calderón dijo que "con el tercer resultado espúreo de las elecciones de 1980, una alianza de partidos, de las 13 que se presentaron con un total de 71 partidos, esgrimio bandera de triunfo con sólo el 5,6 por ciento de la voluntad ciudadana". El Ministro aludió como "tercer resultado" al de las elecciones de este año comparadas con las de 1978 y 1979.

"La Presidenta Lidia Gueiler Tejada, entonces, decidió renunciar a su investidura, entregando el mando de la nación a las Fuerzas Armadas", afirmó.

"Esta actitud, de la cual es testigo el Representante Pontificio en BOLIVIA, no ha sido tomada en cuenta", dijo el Ministro boliviano. Sostuvo que se prefiere insistir "falsamente en un golpe de Estado que no existió".

La señora Gueiler, uno de los siete presidentes que su país tuvo entre 1978 y 1980, permaneció en la Nunciatura de La Paz y actualmente está exiliada en Francia.

"La señora Gueiler está l[ibre] y a no mediar amenazas presiones hará honor a la ve[r]dad", afirmó el Ministr[o] Cerruto Calderón.

El Canciller boliviano di[jo] que las informaciones sobre golpe fueron parte de un campaña "cobarde deshonesta" que "ha sido lanza[da] por organizadores con i[n]gentes recursos económico[s] provenientes del extremism[o] internacional".

Agregó que "la dependenci[a] se acentúa por la acción i[n]tervencionista de grupos ex[]tremistas que, a través d[el] cohecho internacional, pre[]tenden torcer el principio de l[a] libre autodeterminación, que[]brando con desenfado otr[o] principio básico de la con[]vivencia internacional como el de la no intervención".

Cuando se le preguntó qu[é] naconalidad tienen esos grupo[s] extremistas dijo que "no tiene[n] ninguna".

Interrogado si su gobiern[o] proyecta devolver el poder a lo[s] civiles y cuándo, respondió qu[e] no lo puede decir en est[e] momento debido "a la com[]plejidad de la situación" de s[u] país, pero sostuvo que la polític[a] del gobierno boliviano es con[]ducir al pueblo nuevamente a[l] poder civil.

Ministerio de Salud presentó al gobierno Plan Operativo Mínimo

El Ministerio de Previsión Social y Salud Pública ha presentado al Supremo Gobierno un Plan Operativo Mínimo de actividades en salud pública, que debe ejecutarse hasta diciembre del presente año, se informó ayer oficialmente.

El documento, que incluye objetivos, políticos y estrategias sanitarias, fue presentado al gobierno por el Ministro Cap. Frag. Avelino Rivero, con las explicaciones del caso, según se indicó.

El documento incluye un diagnóstico de la salud que, entre otros aspectos, señala que la situación sanitaria del país es precaria con relación a otros países latinoamericanos y que son necesarias urgentes medidas legales, administrativas, técnicas y financieras para evitar un mayor deterioro.

Las tasas de mortalidad en 1979, según el documento, fueron las siguientes: mortalidad general, 17 por 1.000; mortalidad infantil (menores de un año), 137,6 por 1.000; mortalidad preescolar (de 1 a 4 años), 11,6 por 1.000 y mortalidad materna-nacidos vivos, 40 por 10.000. La esperanza de vida al nacer es de 51 años en Bolivia, pero, en otros países, se registran estos datos comparativos Colombia, 61 años; Ecuador, 60; Paraguay, 62; Venezuela, 65; Chile 63; Uruguay, 69, y Perú, 56.

El bajo nivel de la salud boliviana, según el documento, tiene causas multisectoriales; cita la producción económica, ingresos, educación, vivienda, transporte, energía, nutrición, etc. "Los servicios de salud, con recursos escasos y tecnología disponible, no pueden solucionar, por sí solos, los problemas de salud, más aún si la mortalidad infantil, sobre todo, tiene como causa determinante la desnutrición".

Las enfermedades respiratorias y gastrointestinales son las que causan mayor mortalidad general y otras transmisibles que pueden evitarse con vacunas.

El diagnóstico sanitario del Ministerio de Salud Pública y Previsión Social señala, asimismo, que otro de los factores que condiciona el nivel de salud es la distribución de la población, con un 70 por ciento en el campo, lo que encarece los costos sanitarios y el acceso a los servicios.

Indica, por otra parte, que hay un sector de población "significativamente joven, susceptible de enfermar y morir", pero que no tiene acceso a los servicios y cita, entre ellos, a los menores de 20 años, a la población femenina en edad fértil, los niños en edad preescolar y los menores de un año.

Otro de los condicionantes de la salud nacional es la capacidad económica del poblador boliviano. "El ingreso per cápita nacional se estima en unos 400 dólares, el más bajo de Latinoamerica, despues de Haití".

Otros condicionantes son los deficientes medios de transporte y comunicación, el alto porcentaje de analfabetismo, las deficiencias y la carencia de vivienda digna, la falta de energía eléctrica y de agua potable y la desnutrición.

Frente a esta situación, el Plan Operativo Mínimo del Ministerio de Previsión Social y Salud Pública pretende llevar "servicios mínimos esenciales a la totalidad de la población boliviana", extendiendo la cobertura al área rural y a las áreas urbano-marginales, especialmente. Se pretende, de igual forma, cumplir la meta de "Salud para todos el año 2000", delineado por las Naciones Unidas. El Plan buscará también disminuir las tasas de morbimortalidad, con programas específicos.

Las políticas del Plan Operativo Mínimo consistirán en los siguientes aspectos: redefinir y adecuar el marco institucional rector de la salud pública del país, otorgar alta prioridad al desarrollo de programas de prevención y promoción de la salud en grupos susceptibles de enfermar y morir, participar activamente en programas de desarrollo global en el área campesina, identificar tecnologías disponibles con gastos mínimos y óptimos resultados y, finalmente, desarrollar recursos humanos en calidad y cantidad requeridas por los programas sanitarios, especialmente los rurales.

Las estrategias del Plan Operativo Mínimo dicen que es necesario robustecer los mecanismos de coordinación interna del Ministerio de Previsión Social y Salud Pública, intersectorial e interinstitucional del sector.

En ese sentido, el documento indica la necesidad de establecer "servicios de salud simplificados" con infraestructura y equipos accesibles al medio sub-urbano y rural, con recursos polivalentes y voluntarios de las comunidades. Igualmente, señala que es necesario considerar en el proceso de planificación local, regional y central, a la medicina autóctona para incorporarla paulatinamente a la medicina institucional, dar participación a las poblaciones beneficiarias en la planificación sanitaria y elaborar programas de investigación aplicada que identifiquen tecnologías sanitarias apropiadas a la comunidad boliviana.

El Plan Operativo Mínimo del Ministerio de Previsión Social y Salud Pública incluye los siguientes programas, que deben ejecutarse de inmediato: salud materno-infantil, control de enfermedades transmisibles, nutrición, saneamiento ambiental, salud ocupacional, salud oral, salud del deporte, desarrollo de servicios técnicos complementarios de diagnóstico, tratamiento y educación para la salud, especialmente en áreas rurales.

El documento indica también que el Ministerio de Previsión Social y Salud Pública deberá readecuar y redefinir sus estructuras y funciones para llevar adelante el Plan Operativo Mínimo.

Estudio del Ministerio de Aeronáutica

Miembros del Estado Mayor Aéreo, encabezados por el Gral. Natalio Morales Mosquera, hicieron ayer una exposición pormenorizada del proyecto de *creación del Ministerio de Aeronáutica, durante la visita que realizó* el presidente Luis García Meza a la sede del Comando General de la Fuerza Aérea. El Gral. Waldo Bernal Pereira, Comandante General de la FAB, entregó al Gral. García Meza una copia impresa del proyecto de creación del Ministerio, para su consideración en la próxima reunión de gabinete. El referido estudio fue elaborado por el Estado Mayor de la Fuerza Aérea constando de más de 60 carillas en que *se analizan, en detalle, y se definen las funciones del Ministerio, que agrupará en su seno a los componentes de la* aeronáutica nacional, conformando así el verdadero poder aéreo de la nación. En la fotografía, el Gral. Bernal Pereira entrega al Presidente de la República el estudio de creación del Ministerio de Aeronáutica.

Oficina de Narcóticos cumplió con éxito operativos en La Paz

La Dirección Nacional de Control de Sustancias Peligrosas, cumplió con éxito dos operativos en la ciudad de La Paz, según informó ayer a través de su boletín. Tales operativos se realizaron en los días anteriores en dos zonas de esta ciudad.

En el sector de El Tejar y La Portada, funcionarios de Narcóticos se incautaron de aproximadamente 14.000 gramos de sulfato base de cocaína. Los nombres de los implicados son mantenidos en reserva, según comunicó, ya que existe prófugos y continúan las investigaciones de este caso.

Por otra parte, en un inmueble del sector de las calles Chuquisaca y Pucarani, fueron incautados 300 gramos de clorhidrato de cocaína, habiendo sido detenida una persona, cuyo nombre se mantiene todavía en reserva. Prosiguen las investigaciones.

En la ciudad de Oruro y con la presencia del Fiscal de Distrito, fueron depositados en el Banco Central de Bolivia 390 gramos de sulfato de cocaína, que fueran incautados por autoridades de esa ciudad.

En Cochabamba, el personal de la oficina de Narcóticos se incautó de elementos químicos que eran utilizados en la elaboración de cocaína. Esos materiales y las personas implicadas en el caso, pasaron al Ministeri[o] Público.

Finalmente, dio cuent[a] de que el convicto na[r]cotraficante Carlos San[]doval Paredes, después d[e] herir mortalmente a ba[]lazos al guardia Edwi[n] Soria, escapó en Co[]chabamba el día 5 de est[e] mes. Las autoridades según la información, ha[n] desplegado todo esfuerz[o] para recapturar al pró[]fugo.

En igual forma, el nar[]cotraficante Alfred[o] Gandarillas Orosco fug[ó] también del penal de Sa[n] Sebastián, de la mism[a] ciudad.

Nuevo Prefecto de Potosí ofrece apoyo a infraestructura educativa

El nuevo Prefecto d[e] Potosí, Cnl. Mario Terá[n] Peñaranda, dará su máxim[o] apoyo a los proyectos de in[]fraestructura educativa y a los programas rurales in[]tegrados, según declaracione[s] que hizo durante su actua[l] estada en La Paz. Con carác[]ter previo, empero, pedirá una revisión de auditoría en l[a] Prefectura de Potosí, ante los dispendiosos gastos en qu[e] incurrieron administraciones anteriores.

Según dijo, la austeridad en el gasto público y la mo[]ralización de los funcionario[s] al servicio del pueblo, será[n] las prioridades de la polític[a] que siga al frente de la Prefec[]tura de Potosí. El Cnl. Mari[o] Terán Peñaranda, de 52 años asumió sus actuales funcione[s] el 25 de septiembre pasado anteriormente, se desem[]peñaba como segundo Co[]mandante de Ingeniería de[l] Ejército. Entre enero de 197[] y agosto de 1978, ocupó l[a] presidencia de la Corporació[n] de Desarrollo de Potosí, or[]ganismo del cual es miembr[o] nato.

"He sido informado d[e] que los recursos financiero[s] asignados al presupuesto de l[a] Prefectura de Potosí, han sid[o] ya dispuestos por mis an[]tecesores. Obviamente, es[to] deja entrever que se ha re[a]lizado un gasto desordenad[o] dejando a la Prefectura s[in] fondos disponibles a la fecha" dijo, para añadir:

"En consecuencia, s[o]licitaré de los organism[os]

(Pasa a la página

Contribución al Ministerio de Finanzas

El Coronel Rolando Sánchez Gomez, Director Ejecutivo de la Administración Autónoma de Almacenes Aduaneros, (AADAA), entregó ayer al Ministro de Finanzas, General José Sanchez Calderón, ocho millones de pesos bolivianos "como contribución al Tesoro General de la Nación".

El Coronel Sánchez afirmó que el monto presupuestado para AADAA correspondiente a la gestión 1980, consistente en 25 millones de pesos bolivianos como transferencia al Tesoro General de la Nación, ha sido cumplido al ciento or ciento".

Dijo que la Corporación Boliviana de Fomento y la Empresa Nacional del Arroz (ENA) cancelaron cuentas pendientes que tenían con AADAA posibilitando de esa manera la contribución citada.

El Ministro de Finanzas calificó de "altamente encomiable la contribución que es uno de los hechos reales y efectivos dentro del proceso de reconstrucción nacional". "Esta empresa está dando ejemplo de trabajo a las demás empresas y cumplió y cumple con sus objetivos", afirmó el General Sánchez al agradecer la contribución

Material quirúrgico para el Hospital del Niño

La Asociación de Damas Argentinas en Bolivia donó un lote de material quirúrgico evaluado en 2.000 dólares al Hospital del Niño, en un acto cumplido ayer en la Dirección de ese nosocomio.

La entrega estuvo a cargo de la Sra. Amalia Allende de Romero, esposa del embajador de la República Argentina, y presidenta de esa asociación, quien, en la oportunidad, explicó que los materiales fueron adquiridos "gracias a la donación de algunas instituciones y mediante colectas que se realizaron".

En representación del Ministro de Previsión y Salud Pública, el subsecretario de Salud, Dr. Jorge Olivares, recibió la donación y agradeció a las representantes del mencionado organismo en nombre de las autoridades de esa Secretaría de Estado y del Gobierno de Reconstrucción Nacional.

Asistieron al acto, el director del Hospital del Niño, Dr. Humberto Zelada, el cuerpo médico y otras autoridades.

El lote de materiales donados consiste en tijeras, pinzas para diferentes usos, cajas de esterilización, sondas y otros materiales.

Elevad una oración por el eterno descanso de los que en vida fueron:

Tcnl. DIM. JULIO ORTUSTE ARANIBAR
(Padre)

Señorita PATRICIA ORTUSTE CRESPO
(Hija)

Señorita ROSARIO CAMPOS MERINO
(Sobrina)

Señorita MARTHA CRESPO GAMEZ
(Cuñada)

(Q. E. P. D.)

La Dirección y el Personal de Proyecto Catastro Minero dependiente del Ministerio de Minería y Metalurgia, invitan a los familiares, amigos, personas piadosas e instituciones a las que pertenecieron, a la misa que recordando el mes de sus sentidos fallecimientos, se mandarán a oficiar el día miércoles 8 del presente en la Capilla del Colegio de los Sagrados Corazones a horas 19:00 p.m.
(Entrada por la puerta del Colegio).

La Paz, 8 de octubre de 1980

INVITACION Y AGRADECIMIENTO

Agradeciendo mucho a todos, quienes nos asistieron en los momentos de gran dolor, invitamos a la misa de recordación de sus sensibles fallecimientos:

EDDA SCHOHAUS FARFAN

un año, y

GERTRUD ERNA RIEDAL de D'ACHIARDI

nueve años.
misa que se celebrará hoy miércoles 8 de octubre en la Iglesia de María Auxiliadora a horas 19 (7. p.m.)
Oración, de los familiares dolientes

En La Paz del Señor y confortada con los auxilios de la Santa Religión Católica, ha dejado de existir la que en vida fue ejemplar madre.

Sra. TOMASA ORTEGA MARTINEZ

(Q. E. P. D.)

Bertha, Frida y Lidia, hijas, José, hijo político , Emilio Abraham, Freddy, Héctor Beatriz, Rolando, Mary, Rosario y Marcos nietos; Ingrid, nieta política; Antonieta, bisnieta, los primos, sobrinos y demás familia ruegan a sus amistades personas piadosas se dignen asistir a la traslación de los restos mortales de la extinta al Cementerio General *el día de hoy miércoles 8 del presente a horas 15.00 p.m.*
El cortejo fúnebre partirá de la calle Federico Zuazo Nº. 2125 (Pasando Cancha Zapata).
Su asistencia a este acto de piedad cristiana comprometerá la eterna gratitud de la familia doliente.
Servicios de Pompas Fúnebres Aliaga calle Figueroa Nº. 775 Tel. 325676-364800

EL SINDICATO VOLANTES A YUNGAS, tiene el sentimiento de comunicar el sensible fallecimiento de su afiliado:

Sr. OCTAVIO ALCON LL.

Q. E. P. D.

invita a los socios de la institución acompañar el traslado de sus restos mortales al Cementerio General el día de hoy a horas 16:00 (cuatro de la tarde), partiendo el cortejo fúnebre de nuestra Sede Social, Av. de Las Américas Nº. 352 (Villa Fátima).

La Paz, octubre de 1980

MISAS

AGRADECIMIENTO E INVITACION

Las hijas: ROSARIO NUÑEZ DEL PRADO PIZARROSO DE PANDO y SYLVIA NUÑEZ DEL PRADO PIZARROSO DE SILES; los hermanos: JOSE ARMANDO PIZARROSO FUENTES y RAUL PIZARROSO FUENTES; los hijos políticos; nietos, sobrinos, primos y demás familiares de la que en vida fue distinguida y ejemplar madre
Señora doña:

CARMEN ROSA PIZARROSO FUENTES

(Q. E. P. D.)

hacen llegar su profundo y sincero agradecimiento a sus parientes, amigos, demás personas piadosas e instituciones, por las expresiones de condolencia y por las ofrendas florales que les hicieron llegar en momentos de pesar y recogimiento y se permiten invitar a la misa de ocho días que en oportunidad de su muy sentido fallecimiento, se oficiará el día JUEVES 9 DE OCTUBRE en curso, a horas 11.30 a.m. en la Iglesia de SAN AGUSTIN.

Favor que comprometerá aún más la gratitud de la familia doliente.

La Paz, octubre de 1980

INVITACION

Walter Tórrez Velasco (hijo), Delina T. de Pérez, Jorge Tórrez Velasco, Adela T. de Peña, y Carmen T. de González (hijos ausentes), Mercedes V. de Tórrez (hija política), Julio Pérez, Alfredo Peña, Rodolfo González (hijos políticos ausentes), hermanos y nietos de la que en vida fue

Sra. Dña. ENCARNACION VELASCO vda. de TORREZ

(Q. E. P. D.)

ruegan a ustedes se dignen asistir a la misa, que recordando los nueve días de su llorado fallecimiento, que se oficiará hoy miércoles 8 del presente en el Templo de San Agustín, a horas 11:00 a.m. Invitan en forma especial al cuerpo Docente de la Escuela Industrial Pedro D. Murillo.
Su asistencia comprometerá la eterna gratitud de la familia doliente.

La Paz, Octubre de 1.980

Sociales

DIPLOMATICAS

El Embajador de la República de China y la señora de T.Y.Wu ofrecerán una recepción con motivo de celebrar el Sexagésimo Noveno Aniversario de su país, el viernes 10 a horas 12,30 en su residencia de Calacoto.

DESFILE DE MODELOS

La Asociación de Damas Argentinas auspicia un nuevo desfile de Moda Infantil. El desfile se llevará a cabo el viernes 10 de octubre en el Club Naval, Av. Ballivián, altura calle 23 a horas 16.00. Reservas a los teléfonos 353233 y 354404.

CONFERENCIA

Hoy a horas 19,30 en el local del Goethe Institute, el Profesor Gunther Mulbauer de la Universidad Técnica de Munich, ofrecerá una conferencia sobre el tema "Los recursos naturales renovables de Bolivia- su amenaza de destrucción por el hombre y un prospecto ecológico para su manejo adecuado".

AGASAJO

La esposa del Alcalde Municipal de La Paz, señora Elvira Llosa de Salmón ofrecerá un cocktail hoy, a horas 17.00, para agasajar a la señora Olma Cabrera de García Meza.

CONIF

Las componentes de Conif Departamental se reunirán el jueves 9 a horas 10.30, oportunidad en que la señora Carmen de Zubieta rendirá homenaje al Día de la Mujer.

La asistencia de las señoras representantes es urgente, ya que se deberá tratar sobre el programa en homenaje a la próxima fecha del 20 de Octubre.

ASOCIACION DE MUJERES DE NEGOCIOS Y PROFESIONALES

La Asociación se reunió el día lunes para tratar temas relacionados con las futuras actividades que se llevarán a cabo y para acoger a varias mujeres que se han asociado recientemente a dicha Institución.

INSTITUTO NACIONAL DEL TORAX

En el Auditorium del Instituto Nacional del Tórax se reunirán las Damas Voluntarias con motivo de ultimar detalles para la Kermesse. La reunión será hoy a horas 14.30.

En la paz del Señor, confortada con los auxilios de la Santa Iglesia Católica y la Bendición Papal, ha dejado de existir la que en vida fue ejemplar madre:

Doña JULIA PINELL vda. de ALVAREZ

Q. E. P. D.

Nicolás, Soledad de Ochoa, Alberto, Amalia de Pérez, Hortensia y Rubén Alvarez Pinell (hijos), María vda. de Alvarez, Zenobia de Alvarez, Humberto Ochoa, César Pérez y Norah de Alvarez (hijos políticos), Mario Pinell Palacios (hermano), Gregoria A.vda. de Pinell, Darío Alvarez (hermanos políticos), los sobrinos, nietos, bisnietos y demás familia invitan a los residentes coroiqueñas, personal de Y.P.F.B., Contraloría General de la República, Alcaldía Municipal Escuelas de Cristo, Magisterio Rural y personas piadosas se dignen asistir a la misa de cuerpo presente a horas 15.00 y al traslado de los restos morales al Cementerio General el día de hoy miércoles 8 a horas 16:00, el cortejo fúnebre partirá de la calle Rodríguez Nº 265.
Servicios de Funeraria Valdivia Graneros esq. Figueroa Nº 121 Tel. 325254 324290.

La familia de la que en vida fue

Sra. MERCEDES AGUIRRE ZEGARRA

Invita a la misa de réquiem, que recordando el segundo año de su llorado fallecimiento se mandará a oficiar en el templo de la Parroquia de María Auxiliadora Avda. 16 de Julio el día de mañana jueves 9 de octubre a Hs. 11 y 30 a.m.

AGRADECIMIENTO E INVITACION

Los hijos, hermanos, hijos políticos, hermanos políticos, nietos, nietos políticos, bisnietos, sobrinos, sobrinos políticos y demás familia, del que en vida fue abnegado padre, cariñoso hermano y muy querido abuelito

Don AUGUSTO CHAVEZ CASANOVA

Q. E. P. D.

expresan su profundo agradecimiento a sus parientes, amigos e instituciones que hicieron llegar sus condolencias y ofrendas florales y, en especial, a los señores médicos y enfermeras del hospital de la ciudad de Trinidad que nos acompañaron en los momentos de dolor y luto, e invitan a la misa que recordando los 9 días de su llorado y sentido fallecimiento, se mandará oficiar el día de hoy miércoles 8 de los corrientes en la Catedral de la ciudad de Trinidad, a horas 8 p.m.
Trinidad, 7 de octubre de 1980

En la Paz del Señor y confortado con los auxilios de la Santa Religión Católica y la Bendición Papal, ha dejado de existir el que en vida fue

Señor: FREDDY EDGAR OLMOS R.

(Q. E. P. D.)

Edgar y Carlos, hijos; Manuel, Mery, Antonio, Martha, Edmée, Herberto y Elffy, hermanos; My. Luis Revollo, Tcnl. Gregorio Marowsky, Tcnl. Mario Eguía, Violeta de Olmos, Zaida de Olmos, Katty de Olmos, hermanos políticos; los sobrinos, sobrinos políticos, primos y demás familia invitan a sus parientes y amigos se dignen asistir a la Misa de cuerpo presente el día de hoy miércoles 8 de los corrientes a horas 15.30 y a la traslación de los restos mortales del extinto al Cementerio General a horas 16.30 p.m.
El cortejo fúnebre partirá de la Av. Argentina esq. Villalobos Nº. 1996 (Miraflores).
Su asistencia a este acto de piedad cristiana comprometerá la eterna gratitud de la familia doliente.
SERVICIOS DE POMPAS FUNEBRES ALIAGA CALLE FIGUEROA Nº. 775 Tel. 325676-364800.

En la Paz del Señor y confortada con los auxilios de la Santa Religión Católica y la bendición papal, ha dejado de existir la que en vida fue abnegada madre y esposa:

Doña NINFA URIA vda. de ESCOBAR

Q. D. D. G.

Gral. Armando Escóbar Uría, Betty Escóbar Uría de Guachalla, hijos; Franklin Guachalla, hijo político; Guillermo Escóbar Uhry, Ramiro Escóbar Uhry, Armando Escóbar Uhry, Inés Guachalla Escóbar, nietos, los nietos políticos, bisnietos y demás familia ruegan a sus parientes, amigos y personas piadosas se dignen asistir a la misa de cuerpo presente el día de hoy miércoles 8 de los corrientes a horas 10.00 y a la traslación de los restos mortales de la extinta al Cementerio General a horas 11.00 a.m.
El cortejo fúnebre partirá de la calle Claudio Sanjinés Nº. 1746 (Miraflores).
Su asistencia a este acto de piedad cristiana comprometerá la eterna gratitud de la familia doliente.
Servicios de Pompas Fúnebres Aliaga calle Figueroa Nº. 775 Tel. 325676-364800.

Los familiares del que en vida fue ejemplar padre y esposo

Sr. Dn. LUIS C. VISCARRA ROJAS

(Q. D. D. G.)

invitan a sus familiares y amigos, Jubilados Ferroviarios, vecinos de la zona Callampaya y personas piadosas se dignen asistir a la misa que en sufragio del extinto y recordando el primer mes de su fallecimiento se oficiará en la Iglesia de la Virgen del Carmen (Colón esq. Ballivián) el día jueves 9 del presente a hrs. 10 y 15 a.m.
El duelo se despide en la puerta del Templo.

La familia del que en vida fue Sr.

VICENTE SALINAS CANO

Benemérito de la Patria

(Q. E. P. D.)

ruega a sus amistades, personas piadosas y en especial a los ex combatientes de la guerra del Chaco, personal de obreros y empleados de la Fábrica Soligno, rentistas fabriles, se dignen asistir a la misa que en sufragio de su alma y recordando los dos años de su sensible fallecimiento, se mandará oficiar el día de hoy miércoles 8 del pte. en el Templo de El Carmen (Colón y Ballivián) a horas 11 y 15 a.m.
La asistencia a este acto, compromterá la gratitud de la familia doliente.

La Paz, octubre de 1980

AGRADECIMIENTO E INVITACION

Laura Gómez Betancourt de Cervantes, esposa; Olga Cervantes de Fernández, María Paz Cervantes de Ortubé, Blanca Cervantes de Ortuño, Mario, René y José Félix Cervantes Gómez, hijos; Renato Fernández, Carlos Ortubé, Rubén Gironás, Víctor Ortuño, Rosa Vila, Myriam Donoso e Irma Claure, hijos políticos; Cnl. Félix Gómez B. y Felipe Gómez B., hermanos políticos, primos, nietos sobrinos y demás familia del que en vida fue ejemplar esposo, padre y abuelito, Benemérito de la Patria:

Dn. ANSELMO CERVANTES AZURDUY

expresan su profundo agradecimiento a sus parientes, amigos e instituciones que hicieron llegar sus ofrendas florales y les acompañaron en momentos de dolor e invitan a la misa que recordando los 9 días de su sentido y llorado fallecimiento acaecido en la ciudad de Sucre, se mandará a oficiar el día de hoy miércoles 8 del corriente mes en la Parroquia de Cristo Rey (Sopocachi) a hs. 19.00.
Su asistencia a este acto de piedad cristiana comprometerá la gratitud de la familia doliente.
El duelo se despide por tarjeta.

FALLECIMIENTO

A.:L.:G.:D.:A.:D.:U.:
S.:F.:U.:

La Resp. Log. Melitón Monje Ranov. Nº 12 tiene el sentimiento de participar a los H.:H.: del valle el paso al O.:.E.:. del muy Q.:.H.:.

Dr. RAUL GAMARRA ORTIZ

y hace llegar a su atribulada familia los profundos sentimientos de pesar e invita a los H.:H.: a la traslación de los restos mortales al Cementerio General el día de hoy miércoles 8 de octubre a horas 16:00.
El cortejo fúnebre partirá de la calle R.P. José Zampa Nº 865 (Alto Obrajes).

La Paz, octubre de 1980

Carmen Bozo vda. de Aliaga Suares esposa y familia del que en vida fue Maestro de Maestros.

Prof. ERNESTO ALIAGA SUARES

(Q. E. P. D.)

ruega a sus ex-colegas, exalumnos parientes y amigos, elevar una oración al Altísimo, por el eterno descanso de su alma, al recordar hoy su aniversario natal.

La Paz, 8 de octubre de 1980.

Gobierno ...

(Viene de la página 1)

que "toda medida vaya a disminuir los dices de inflación, joramiento de nues economía, aumentos en productividad, d minución de gastos, es b recibida".

NACIONALIZACION VEHICULOS

El General José S chez Calderón, infor que "se están realiza los últimos ajustes "p adoptar medidas a cuadas respecto a la tuación de los vehíc que no acataron las posiciones contenidas e Decreto Supremo 17401 otorgó plazo hasta el 30 septiembre para la galización de los vehíc internados sin póliza importación.

El mueble inglés siempre de moda

POR: E. COLOMER (EFE)

Entre los muebles de estilo, el inglés es uno de los favoritos. Resulta agradable a la vista y es confortable y muy elegante. Además encaja estupendamente con cualquier tipo de vivienda y con muebles modernos: algo importante a tener en cuenta.

Sin embargo, dentro del llamado estilo inglés hay una serie de variaciones -según las épocas- que hoy vamos a dar a conocer.

ESTILO GUILLERMO Y MARIA

Corresponde a los muebles característicos en Inglaterra a finales del siglo XVII. Es un tipo de muebles con predominio de la línea recta, en la estructura y la línea curva en la ornamentación. Son muebles de aspecto sólido y sobrio.

Si nos fijamos en las sillas, sus respaldos son altos y calados; los asientos de rejilla y de tapicería para los sillones y las patas de balaustres en espiral o torneados. Se adorna con flores y arabescos.

La tapicería de los sillones es de esta época rechaza los estampados, las flores y las rayas. Le va bien las telas lisas de color claro y en un tejido sencillo. Lo mejor será una lona o loneta de algodón en el color natural del algodón o también un piqué ligeramente acolchado.

REINA ANA: PREDOMINIO DE LAS CURVAS

Este estilo abarca de 1.702 a 1.714. La estructura de los muebles es curva, carece de ornamentación añadida porque las líneas curvas le dan ya la belleza deseada.

Dentro del estilo Reina Ana está la silla de "splat" o de pala central en el respaldo y con las patas de cabriolé, terminadas en pie de disco o en garra de águila cogiendo una bola. En muebles de lujo la madera empleada es la caoba y en estilo rural el roble o haya con asiento de enea.

La tapicería apropiada para una sillería. Reina Ana puede ser lisa o estampada de rayas, cuadros, flores y cualquier dibujo geométrico. Los tejidos son la seda, el terciopelo, algodón, chintz en colores suaves y con dibujos de tamaño medio, también el cuero..

En la época de la Reina Ana se llevaron los muebles de laca - principalmente escritorios- adornados con motivos chinescos y se empezaron a usar los relojes de caja que luego se hicieron indispensables en toda casa inglesa de cierta importancia y características del estilo inglés.

CHIPPENDALE: MUEBLE BURGUES

Toma su nombre de Thomas Chippendale y su duración llena casi todo el siglo XVIII, de 1718 a 1800. Es un mueble sólido, de aspecto confortable, de proporciones cuadradas: muy burgués.

Presentó a lo largo de los años gran variedad de diseños y diferentes influencias: una continuaba el estilo puramente inglés, otra admitían inspiraciones chinas, góticas y también francesas.

Entre los muebles de estilo, el inglés es uno de los favoritos (Foto EFE).

Los muebles Chippendale se construían principalmente en caoba. Se empleaba la laca, los dorados, la talla y la marquetería.

La tapicería del Chippendale es variada: seis de influencia china o gótica lleva tejido liso; si se trata de un mueble lacado lo más indicado es el algodón de textura fina y mate. También puede llevar cuero.

POCOS MUEBLES Y SELECTOS

El lugar ideal para estos muebles es el ambiente muy actual con predominio de la línea recta y de la sencillez en lugares muy luminosos, tratados con colores claros y acompañados de muebles sencillos y sin pretensiones y, por supuesto, el ambiente de su época, pero eso requiere grandes masiones, inasequibles al 90 por ciento de las familias.

Por eso es aconsejable adquirir mejor una o dos piezas valiosas que pretender llenar un salón con muebles de estilo inglés fabricados en serie.

Si se adquiere una sillería Reina Ana de caoba puede colocarse -si la habitación no es muy grande- alrededor de una mesa de cristal o de marmol o una mesa cubierta con tapicería, al estilo de las mesas camillas. Si se tiene una vitrina o escritorio de laca, debe ser el único mueble de estilo que exista en la habitación (si no es un gran salón). Debe colocarse en sitio preferente y procurando que no hay cerca muebles de gran tamaño.

Los estilos Guillermo y María y Reina Ana combinan bien con el estilo de muebles modernos de línea sencilla.

Un simple sillón inglés, si es bueno y está colocado en el sitio adecuado, es suficiente para dar calidad al ambiente; en cambio, una sillería completa, con mesa incluida, que sea una mala copia puede resultar de pésimo gusto.

EN BUSCA DE UN BUEN ESTILO

Si se desea unos muebles ingleses antiguos deben buscarse en los anticuarios, algunos están especializados en muebles de estilo inglés. Tambien pueden encontrarse en las exposiciones de antiguedades.

Conviene saber que, aunque sea en esos sitios, los muebles que se encuentran no son de la época -uno auténtico podría valer varios millones- sino de la época victoriana (mediados del siglo XIX) que vienen a resultar casi al mismo precio de las piezas muy buenas fabricadas en la actualidad. Los muebles hechos ahora muy buenos, reproducción del estilo inglés, son piezas costosas que se encuentran también en los anticuarios. Los hay buenos que pueden adquirirse en tiendas de muebles de calidad especializadas en muebles de estilo. Y los hay fabricados en serie, que se venden en las tiendas tipo bazar y que no son recomendables porque resultan muy bastos y nada tienen que ver con el estilo y el buen hacer del mueble que los inspiró. En este caso es mejor comprar una pieza moderna que tendrá a su favor el de ser auténtica, correspondiente a su época.

Cocina para la belleza

Régimen anticelulítico:

La celulitis es un mal muy extendido; se fija esencialmente en el mentón, la nuca, los muslos y los brazos. Para su curación se recurre a los masajes profesionales, pero también es necesario o mejor dicho indispensable seguir un régimen dietético que elimine ciertos alimentos y los sustituya por otros.

En cambio es absolutamente desaconsejable saltarse una comida: de hecho, el ayuno no sólo ayuda a las toxinas a invadir el cuerpo, sino que además provoca dolor de cabeza, y acidez de estómago. Por otra parte, aunque se consiga eliminar una comida, se llega a la siguiente con tal apetito que se termina por comer mucho más de lo debido.

Si usted es una persona que padece celulitis, tenga presente pues, que este mal deriva de una excesiva retención de agua; la regla fundamental consiste en eliminarla lo más posible. Por lo demás, si come diariamente verdura y fruta fresca, ya absorbe una cantidad discreta de líquido. Siempre se puede sustituir el agua por zumos de fruta o de tomates frescos, y el zumo de limón es una de las mejores bebidas refrescantes que, además, posee una auténtica acción adelgazante, ya que sus vitaminas y minerales ayudan a disolver las grasas. Si no consigue beberlo sin azúcar, limítese a añadirle una cucharadita de miel.

Alimentos que se deben eliminar en el caso de celulitis:

*Pescados: caballa, anchoas, atún, caviar, bacalao.

*Carne: novillo, carne cruda, pato, ganso.

*Mariscos: caracoles, almejas, langosta, cangrejos.

*Legumbres: habas, guisantes, soja. Tomate, berro, berenjena, apio, rábano, coliflor.

*Fruta: Pomelos (toronjas), mandarinas, naranjas, membrillo.

**Bebidas: Todas las alcohólicas, té, café.

Alimentos permitidos en el caso de celulitis:

/Carne: Ternera, conejo.

*Aves: pollo, pavo.

/Pescado: Lenguado, dorado.

*Legumbres: Patatas, ensaladas diversas, alcachofas, hinojo, espinaca, remolacha, porotos verdes.

*Fruta: manzana, pera, uva, melocotones, ciruelas.

National
ARTEFACTOS PARA EL HOGAR DE FAMA MUNDIAL

EN MAIRANA

En dias pasados la Niñita ELMA ELSITA SEJAS VERA fue coronada como REINA DE LA PRIMAVERA Y LA NIÑEZ INFANTIL DE MAIRANA, en solemne acto cumplido en el teatro del colegio Presidente Barrientos.

Ante S.M. ELSITA I, desfiló una selecta Corte de Honor, en ocasión de las fiestas primaverales.

MAIRANA, Septiembre de 1980

INSTITUTO NACIONAL DE COOPERATIVAS COMUNICADO

El Instituto Nacional de Cooperativas (INALCO), comunica a los Clubes de Madres en escala nacional, que, estén comprendidos dentro el Proyecto BOL-2313, continuar con el normal desenvolvimiento de sus actividades, observando los términos del Convenio suscrito entre Naciones Unidas y el Gobierno de Bolivia.

Se deja constancia que el Gobierno de Reconstrucción Nacional, garantiza y respeta las actividades cooperativas, encuadradas dentro la Legislación vigente.

La Paz, octubre de 1980

RELACIONES PUBLICAS

Con destino a los EE.UU. se ausentan del país la Sra. Nilsa de Ortuño en compañía de su hermano Roney Rivero R., quien seguirá estudios universitarios en el estado de New York.

MINISTERIO DE TRABAJO Y DESARROLLO LABORAL

SERVICIO NACIONAL DE FORMACION DE MANO DE OBRA FOMO

NECESITA EN ALQUILER UN GALPON CERRADO DE 30x 20 mts.

Referencias: Avenida Arce N° 2180 Casilla 288 Teléfonos 328964 - 352252

La Paz, octubre de 1980

BODAS DE PLATA

En la ciudad de Sucre; los hijos Wálter Franz, Carlos Alberto, Luis Fernando, Marco Antonio, Jaime Silvestre y Carmen Rosa Sánchez Taboada; ofrecen hoy a sus padres Wálter Sánchez Guzmán y Carmen Taboada de Sánchez, una misa de salud y un vino de honor, al cumplir en este día sus Bodas de Plata Matrimoniales.

CORTES DE ENERGIA ELECTRICA

FALLECIMIENTOS

Confortada con los auxilios de la Santa Religión Católica, ha dejado de existir la que en vida fue abnegada madre y querida abuela,

Sra. CELIA GARCIA de LANZA
Q. E. P. D.

Julio Lanza Jemio, Esposo; Eduardo y Gladys, hijos; Victor Asturizaga, hermano; Hermilia de Tellería, René Zamora, hijos políticos; Bethzabé L. vda. de Salomón y Angélica L. de Hernandez, hermanas políticas, los nietos, nietos políticos, bisnietos, primos, sobrinos y demás familiares ruegan a sus amistades, personas piadosas en forma especial a los residentes Coripateños se dignen asistir a la Misa de cuerpo presente a horas 14 y 30 p.m. y a la traslación de los restos mortales de la extinta al Cementerio General el día de hoy miércoles 8 de los corrientes a horas 15 y 30 p.m.

El cortejo fúnebre partirá de la calle Jorge Saenz Nº. 1125 (Miraflores).

Su asistencia a este acto de piedad cristiana comprometerá la eterna gratitud de la familia doliente.

SERVICIOS DE POMPAS FUNEBRES ALIAGA FIGUEROA 775 Tls. 325676—364800.

Después de recibir los Santos Sacramentos y la Bendición Papal, ha dejado de existir el que en vida fue ejemplar hijo, cariñoso esposo, abnegado padre y dilecto amigo

Dr. Prof. RAUL GAMARRA ORTIZ
Q. E. P. D.

Blanca Céspedes vda. de Gamarra, esposa; Blanca Gamarra de Vargas, Miriam, Raúl, Luis, María Rosa, Beatriz, Carolina y Javier, hijos; Elías Gamarra, padre; Flora, Yolanda y Cristina, hermanas; Juan Vargas, hijo político; Raúl, Juan y Mauricio, nietos; Albertina, Laura y Humberto Céspedes, Juan Valdez, Justo Ortíz, Wálter Aramayo, María Combioni, hermanos políticos; los primos, sobrinos y demás familiares, ruegan a sus amistades, personas piadosas en forma especial al Colegio de Abogados, Magisterio Nal. Administración Autónoma de Almacenes Aduaneros, Instituto Boliviano de Cultura, CONES, al Personal Docente y alumnado del Colegio Georges Rouma, Fraternidad Ufaú, Fraternidad 13, a la Logia Renovación Nº 12 y demás instituciones a las que perteneció se dignen asistir a la misa de cuerpo presente el día de hoy miércoles 8 de los corrientes a horas 15 p.m. y a la traslación de los restos mortales del extinto al Cementerio General a horas 16 p.m.

El cortejo fúnebre partirá de la calle José Zampa Nº 865 Alto Obrajes, Sector "B".

Su asistencia a este acto de piedad cristiana comprometerá la eterna gratitud de la familia doliente.

SERVICIOS DE POMPAS FUNEBRES ALIAGA FIGUEROA 775 Tel.s 325676 - 364800

BUENA GRATIFICACION

A quien dé informes sobre el paradero del Jeep Toyota color amarillo, Placa 4-24708, motor Nº. 2F-301861 Chasis Nº. FJ40-287342, modelo 1979. Robado en la calle J.J. Perez a Hrs. 20:30 - 21:00 del día 6/oct/80.

Dar informes al Telf. 35-0273 (Of.) ó 37-1556 (Dom).

SE EJECUTAN TRABAJOS PARA ASENTAMIENTO DE FAMILIAS EN PANDO

Hace dos años el Instituto Nacional de Colonización inició en el Departamento de Pando, diferentes obras de infraestructura vial, agricola y habitacional, con miras a ejecutar asentamientos y de esta manera poblar zonas fronterizas, actualmente abandonadas, con objeto de promover el desarrollo y paralelamente afirmar la soberania nacional sobre aquella importante región de nuestro territorio.

Los trabajos se ejecutan en las áreas de Puerto Heath, Tres Estrellas, próximas a la frontera con el Perú y en Santa Rosa del Abuná, que abarcan una extensión total de aproximadamente 150 Kms. Por otra parte también se han construido en los tramos indicados varios puentes de madera sobre los ríos y arroyos del trayecto haciéndolos utilizables tanto para vehiculos livianos como pesados, garantizándose de esta manera el abastecimiento de materiales e insumos en general durante la mayor parte del año.

También el INC., ha construido campamentos en los puntos indicados, donde por otra parte se han instalado varios viveros para la reproducción de plantas de goma, cacao, cítricos, legumbres y cereales en general, disponiendo a la fecha de muchos productos de sustento que ya son consumidos por los propios trabajadores de la Institución. CORDEPANDO coopera con alimentos, transporte y varios jornaleros.

En cada punto fue instalado un Puesto Sanitario que presta atención de primeros auxilios no solo al personal de la institución, sino también a los sirinqueros y castañeros que están diseminados a lo largo de las zonas boscosas de aquel territorio.

Hasta el próximo año se habilitarán núcleos poblacionales, donde será posible asentar las primera familias de agricultores las mismas que, en una primera etapa, estarán integradas por campesinos bolivianos repatriados de Puerto Maldonado, zona comprendida en territorio del Perú. Posteriormente serán transplantadas otras familias procedentes de los valles minifundiarios del país, que serán debidamente seleccionadas y entrenadas antes de su traslado a esa región.

La Paz, septiembre 6 1980

la gran cubierta para obras grandes

CANALIT 91 de Duralit

Por sus dimensiones, solidez y economía, es ideal para tinglados, galpones, fabricas, etc.

Puede verla y adquirirla en:

SANTA CRUZ

GUICRE S.R.L. Guijarro N° 865 699 MACON S.A. Suarez de Figueroa N 157
COMACO S.A. Av Velasco N° 846 Luis A Valenzuela Bush N 410

PLASTIX presenta al NUEVO MIEMBRO DE SU FAMILIA

LANTI

el mueble del futuro que Ud. arma

¡DE MODERNO MATERIAL SINTETICO, EN VARIADOS COLORES, SON HIGIENICOS Y LAVABLES...

...SON LIVIANOS, FUNCIONALES Y SE ADAPTAN A SU ESPACIO...

...Y SOBRE TODO SON TAN ECONOMICOS$...

adquiéralos en:

Supertiendas MAXI
Almacenes DOS MUNDOS: Plaza Venezuela
Almacén 104: Diaz Romero 1319 (Miraflores)
Casa VICEL: Evaristo Valle 134
...y nuestros distribuidores en el interior

un producto mas... PLASTIX

LA PAZ: Av. Chacaltaya 2103
Telfs: 3-55765 - 3-55053 Casilla 942
SANTA CRUZ: Circunvalación y Busch Tel. 43788

Prevenga el cáncer

Historietas

RAMAS CLASIFICADOS

DANIEL EL TRAVIESO

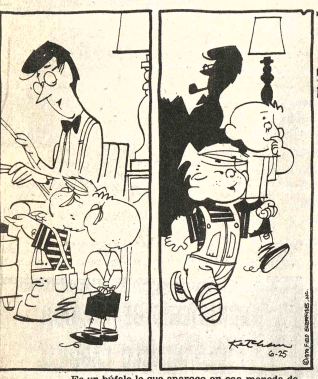

– Es un búfalo lo que aparece en esa moneda de cinco centavos, hijo... no una vaca.
–Voy a preguntarle al lechero. El estará SEGURO.

DIVULGUELO

STERIX

ARIA DE ORO

ARIA PARKINS

TRACY

CAPIEDRA

GATA

OS - ECONOMICOS - ECONOMICOS - ECONOMICOS - ECONO

Revistas Libros

ULTIMAS NOVEDADES DE EDITORIAL SALVAT

Alpert: Manual de cuidados coronarios
Hardy: Problemas quirúrgicos graves
Horrobin: Fisiología y bioquímica médicas
Maxwell: Infecciones y perinatales y obstétricas
Schneider: Atlas de citología diferencial en ginecología
Shepherd: Urgencia quirúrgica abdominales
Skillman: Cuidados intensivos
Willson: Obstetricia y ginecología
Wylie: Anestesiología
Werner: R1 tiroides

LOS AMIGOS DEL LIBRO
COCHABAMBA, CASILLA NR. 450
LA PAZ, CALLE MERCADO NR. 1315

¿MALA LETRA? La solución. Método de Caligrafía "LAHMI" Sistema de escritura capaz de cambiar su letra en pocos días. No necesita profesor método completo. Venta LIBRERIA "EL ATENEO" Ingavi 989 (8-18/130966)

Profesores Academias

MENUS NOVEDOSOS SALUDABLES BALANCEADOS. Cursos rápidos de comida Lacto-ovovegetariana. Desde el lunes 13 del presente, tres horarios. Referencias Estrada 66 esquina EE.UU. (Miraflores) México 1844 plazas limitadas (8-13/130967)

ESCOGE estudio de Contabilidad, auspicia un curso de Contabilidad Práctica para sus clientes actuales y futuros. Figueroa 771 Of. 31, teléfono 368387 (8-10/130961)

CURSO CHOFER PROFESIONAL particular, manejo camión pesado 220 qq. automóvil, motocicleta, pura práctica clases individuales. Calle Sagárnaga 363 (3-22/130713)

CONTABILIDAD (auxiliares) dos trimestres DACTILOGRAFIA dos horas diarias caligrafía y Taquigrafía Gregg gratis. Instituto Comercial "EVA PERON" Yanacocha teléfono 328216 (7-11/130627).

POLICOPIADOS PROGRAMAS DIARIOS plan semanal para FF.AA. examen ascenso para Policías INSTITUTO EVA PERON Yanacocha 682 casilla 4151 (7-11/130627).

AYUDANTE UMSA. Con vasta experiencia en enseñanza a niveles medio y superior dicta clases a domicilio de Física, Matemáticas, teléfono 364299. (7-9/130888).

ACADEMIA DE DACTILOGRAFIA ORURO Cursos comienzan lunes 13 Coroico 1429 (7-12/130890).

DESEO tomar curso de pastillaje, de tortas. Ref.: 367552 (25-28/R)

TRADUCCIONES inglés español-inglés. Teléfono 793332 (26-11 130450)

Departamentos Habitaciones

EN ALQUILER DEPARTAMENTO tienda, trastienda, para oficinas. Referencias Avenida Antofagasta, N° 300 zona Villa Dolores Tel. 810498 (1-10/130610).

ALQUILAMOS DEPARTAMENTO Sopocachi 2-3 dormitorios teléfono Hotel Sheraton Of. 224 (8-10/130971)

HABITACION anticrético, calle León M. Loza N° 908 (8-11/130957).

SE ALQUILA habitación para compartir con joven con o sin muebles, San Pedro, calle Nicolás Acosta 651. Ref.: Misma casa (7-13/LM)

ANTICRETICO pieza Ref.: Calle Chorolque 1056 lado Super Mercado, subiendo las gradas, urgente. (8-9/130954)

ALQUILO departamento, Estados Unidos 912 (8-11/130893)

CRESPO Y CIA. ofrece departamentos y piezas sueltas anticrético teléfono 363272 (7-8/130891).

POR VIAJE vendo céntrico departamento con tres dormitorios soleados. Ref.: Jenaro Sanjinés 541, Pasaje Kuljis 19 (8-11/130952)

ALQUILO Departamento pequeño independiente con teléfono, personas mayores. Ref. 325116-374340.(7-8/130887).

DOY Anticrético dos piezas juntas. Calle Coronel Valdez 1475 Villa Pabón. (7-8/130886).

Propiedades Terrenos

HECTAREA VENDO VIACHA sobre carretera asfaltada, agua propia, galpones, cerco de mamposteria, acepto permuta Teléfono 322079 (2-8/130649)

DE OCASION Lote en venta en Cochabamba, Km. 3 camino a Santa Cruz. 18.000 m2. Ref. Teléfono 368459 (La Paz). Teléfono 21235 Cochabamba. (7-9/130876)

CRESPO Y CIA TErrenos en venta diferentes zonas 363272 (7-8/130891).

VENDO Lote Villa Santiago Segundo, Alto La Paz 450 m2., documentación al dia. Ref. Edificio Iglesias Of. 7, 3er. Piso, teléfono 329621-351713 (7-12/130884)

IRPAVI Gran oportunidad vendo por motivo de viaje dos hermosos lotes de 300 metros cada uno al mejor postor, situados sobre la Avenida principal Crnl. Sánchez. Ref. 33338. (7-13/129542).

VENDO 300 m2. Alto Achumani, Complejo The Strongest. Ref. Teléfono 791154 (7-16/130885).

VENDO TERRENO 50 mil Mts 2 Villa Copacabana, sector valle Hermoso. Tratamos con Cooperativas asociaciones Empresas Constructoras. Llamar al teléfono 312403 /10-14/130629).

Casas

ALQUILAMOS CASA SOPOCACHI Obrajes, Calacoto, 3-4 dormitorios teléfono Hotel Sheraton Of. 224 (8-10/130971)

OCASION vendo casa con siete habitaciones, superficie 300 m2. en $b. 280.000 zona Pampahasi. Ref.: Potosi 953 Of. 5 Dr. Pinto (8-9/130964)

ALQUILER necesito casa sin muebles, mínimo 4 dormitorios, 2 baños, San Pedro, Sopocachi, Miraflores, teléfono 322635 (8-11/130960)

CASA EN VENTA en Miraflores 4 dormitorios todo confort. Ref. Teléfono 355458 Of. 355274 Domicilio (2-8/130644)

CASA Vendo como terreno 351927. (28-30/0c.130537).

VENDO CASA con dos amplios departamentos. Guerrilleros Lanza 1004 (8-15/130955)

CASA Contrato anticrético 16 habitaciones $b. 200.000.– Avenida de las Américas 808 esquina Huancané 1434 parada Micro B. Ref. 355275 y 322770. (7-11/130635)

VENDO CASA avenida República pasaje 94 una cuadra Estación Central, cuatro departamentos $b. 1.500.000. Referencias teléfonos 343468 - 327233 (4-8/130744)

Empleados

SE NECESITA un chico cama adentro, urgente. Ref.: Calle Santa Cruz 553. (8-10/130895)

NECESITO DOS OPERARIOS carpinteros. Referencias avenida Manuel Garcia calle 23 Achumani N° 200 (Micro A) (8-10/R)

Técnicos

TV REPARAMOS televisores ZENITH, SHARP, RCA, COLORADO, HITACHI cuadrafónicos, tres en uno radiolas grabadoras, cambio de ciclajes toda marca. Trabajos a domicilio con garantia cualquier zona de la ciudad. Teléfono 311031 (3-14/130734)

TELEVISORES SE REPARAN a DOMICILIO amplio margen de garantia consulte al teléfono 320766 (3-12/R)

TV. SERVICE TV. COLOR, NEGRO BLANCO Zenith. Admiral. Sony. Hitachi EQUIPOS STEREOFONICOS 3 en 1 Betamax. Otros cambio de ciclaje cualquier marca reparamos servicio DOMICILIO con garantia (no confunda con similares), Ref. teléfono 361123 (22-31/128654).

CEPILLAMOS PISOS teléfono 323629 (26-26 octubre /128699).

ELECTRICISTA Instalaciones, reparaciones, teléfono 364880. (13-13 Oct./129485)

ELECTRICISTA Ofrece servicios garantizados. Teléfono 785055 (1-10/130612).

PINTOR INTERIORES trabajos garantizados Teléfono 300419 (18-7-Octubre/129452).

ELECTRICISTA Ofrece servicios garantizados Teléfono 785055 (1-10/130612).

REPARAMOS TELEVISORES A COLORES betamax equipos Stereofónicos, cuadrafónicos amplificadores tres en uno cambio de ciclaje. Toda marca servicio a DOMICILIO un año de garantía con técnico especializado. Teléfonos 367344 y 379639 (1°.-12/130633).

SERVICIOS "KEY" Ofrece personal especializado en reparaciones de: Refrigeración, cocinas, calefones, etc., electricistas plomeros, con garantía fono 367382 ATENCION INMEDIATA (6-11/130871).

ELECTROMECANICO ofrece sus servicios para instalaciones eléctricas, dibujo de planos. Ref.: Teléfono 850141 (8-11/130961)

ELECTRICISTA Ofrece reparación de cocinas e instalaciones en general, teléfono 785055. (7-17/130612)

T.V. REPARAMOS televisores a color, blanco y negro, 3 en 1, cuadrofónicos, equipos estéreos, betamax, grabadoras, radiolas, cambio de ciclaje toda marca, trabajos a domicilio con garantia a cualquier punto de la ciudad. Teléfonos 367368 - 324313 (4-13/130851)

TECNICO ELECTRICISTA y repara refrigeradores cocinas lustradoras a domicilio teléfono 361448 (1°%8/130628).p

TV. SERVICE TV. COLOR negro blanco, Zenith, Colorado, Philips, Hitachi, Nec, Admiral, Reparamos equipos Stereos, cuadrafónicos, 3 en 1 y otros. Betamax servicio a DOMICILIO CON GARANTIA teléfono 361123 (12-17/128198)

PINTOR INTERIORES exteriores, novedades. Teléfono 300419 (4-13/130743)

COPACABANA SERVICE repara: Refrigeradores, calefones, cocinas gas, eléctricas, televisores, tres en uno, electrónica y electricidad en general. Ofrecemos garantias, teléfono 368641. Atención a toda hora (8-12/130953)

MECANOGRAFO Repara máquinas de escribir, coser, a domicilio. Referencias Teléfono 373661 (5-11/130860)

PLOMERO INSTALACIONES SANITARIAS Bustinza teléfono 370844 (6-22/130870).

IMPERMEABILIZACION de techos, terrazas, piscinas, tanques de agua en general, con materiales importados. Teléfono 329030 (3-12/130722)

ELECTRICISTA Se hacen instalaciones eléctricas, teléfono 363920 (7-10/130880).

CEPILLAMOS PISOS plastificamos Teléfono 329030 (3-22/130715)

TECHOS CAMBIAMOS modificamos refacciones decoraciones en general Teléfono 329030 (3-12/130722).

Teléfonos

VENDO Teléfono. Ref. 328354 Sra. Arteaga. (7-9/L./M.)

SE TRANSFIERE Línea telefónica en La Paz con otra en Viacha. Ref. Teléfono 373361. 372462 Sr. Gutiérrez, horas de oficina (7-9/130878)

Ofertas especiales

VENDO CAMARAS FOTOGRAFICAS Canon FTB 3 lentes Flash Pentax K1000, 3 lentes Flash teléfono 372128 (8-10/130970)

POR VIAJE ocasión vendo $b. 230.000 limpieza en seco, perfecto funcionamiento con cientela, Tito Yupanqui 1216 Villa Copacabana (8-10/130956)

ATENCION FOTOGRAFOS de ocasión VENDO AMPLIADORA, marginadora, dos cubetas, tambor escurridora de película, un termómetro y varios. Referencias avenida Mariscal Santa Cruz, Edificio Presencia, planta baja, buscar al Sr. Ortega Sec. Publicidad (4-15/R)

LLEGO PLANCHAS de 1mm 1x3 Mts. 1/16 precios sin competencia Favental camino a Oruro Alto La Paz (3-9/130718)

FENDER BASSMAN 135 y Twin Revery urgente vendo. Teléfono 359452 (4-13/130746)

MATERIAL TIPOGRAFICO Se liquida, Ingavi 846, altos derecha Bilbao (7-8/130882).

Tocadiscos TV-Radios

VENDO EQUIPO ESTEREOFONICO "SILVER" flamante referencias teléfono 358673 (8-13/130965)

Negocios $

ATENCION CINES Repuestos Simplez-Devry, casilla 3361 teléfono 45948. Conferencias 8 a 9 a.m. Cochabamba 9-9 octubre/129408).

COMPRO ORO Y PLATA en joyas, cualquier estado, pago contado. Edif. Alameda (El Prado) Of. 2. B. (17-16 octubre/130060)

CRESPO Y CIA. préstamos Hipotecarios sobre joyas. SE COMPRA ORO varios teléfono 363272 (7-8/130891).

COMPRO ORO Y PLATA en joyas, cualquier estado, pago contado. Murillo 786 Of. 3 esq. Santa Cruz (17-16 octubre/130060)

VENDO URGENTE. Snack por motivo de viaje en pleno funcionamiento ver en Manco Kapac 500 Plaza Kennedy (5-9/130862).

COMPRO ORO Chafalonía joyas con brillantes, diamantes, perlas netas Potosí 876 Kiosco entre Jenaro Sanjinés (1-10/130620).

EDICAR Compra-venta, consignaciones, asesoramiento de todo tipo de vehículos, Capitán Ravelo 2445, teléfonos 369770 - 323355. (8-14/130897)

COMPRO ORO Y PLATA en joyas, cualquier estado, pago contado. Edif. Oruro Of. 3 (Entre Mariscal Santa Cruz y Murillo) (17-16 octubre/130060).

PRESTO DINERO Garantias hipotecarias, joyas, 359534 (7-11/130877)

COMPRO ORO Y PLATA en joyas, cualquier estado, pago contado. Sobaraya 413. Of. 5 esquina Potosi (17-16 octubre/130060)

PRECISO Prestamistas, buenos intereses. 359534 (7-11/130877)

COMPRO ORO Y PLATA en joyas, pedazos monedas, dentaduras, aretes, cualquier estado, pago contado. Edif. Libertad Jenaro Sanjinés, esquina Potosi 3er. piso Of. 304. Teléfono 365557 (17-16 octubre/130060)

COMPRE... COMPRELE AL PAIS guerra al contrabando compre en JOYERIA "HUGO" Precios directamente de fábrica. También COMPRAMOS ORO pagamos los mejores precios anillos de promoción. Aros en el dia, joyas garantizadas y sellado 18 K. Industria boliviana "900" Ref. Nicolás Acosta N° 400 y Avenida Arce 2003 Fonos 336327 y 357015 (3-15/130413)

...NICOS - ECONO

EN COCHABAMBA EN VENTA OFICINAS Y LOCALES comerciales para toda función varias superficies. Edificio moderno, zona Bancaria una cuadra plaza principal Referencias Jordán E-02-4 Casilla 575 teléfono 21163 COCHABAMBA (2-8/121710).

COCHABAMBA EN VENTA un terreno en la Plaza Guzmán Quitón. Esq. Tumusla Nº. 4927 Referencias al Teléfono Nº. 44284 Cochabamba 794102 La Paz (2-8/130640).

EN COCHABAMBA VENDO 21.600 mts2 en Quillacollo cerca barrio Manaco Referencias 41441 -24232 (23-70c-t/128042).

EN COCHABAMBA VENDO lote terreno apto para industria, residencia, quinta, estación de servicio. Avenida Blanco Galindo Km. 11 Ref. Aroma 3785 Teléfono 24761 (3-10/121711)

EN COCHABAMBA Callapos, cualquier dimensión vendemos en vagones de Ferrocarril y camiones, somos grandes productores. Pedidos "Emabo" casilla 2378, Teléfono 40045, 41551 (7-27/121712.

COCHABAMBA Vendo un chalet a estrenar zona Hipódromo, todo completo por sólo 650.000 $b. llamar por teléfono 28475 (7-11/121714).

SUCRE

EN SUCRE Se vende casa situada en calle Bolívar 325, a dos y media cuadras de la Plaza principal, adecuada para sede social o bar-restaurant. Ref. Teléfono 3442 y 1874. (7-21/F a S.).

SUCRE Se vende la acreditada Farmacia Copacabana, alquilándose el local si así desean. Mayores informes: en la misma o mediante la casilla 290. (7-21/F S.)

TARIJA

EN TARIJA Se vende hermoso lote de 1.200 m2. 24 X 50, entero o fraccionado, en Avenida Domingo Paz al lado del Triunfo. Ref. La Paz 357261. Sucre 3914 Tarija 3448. (7-10/130881).

EN VENTA OFRECEMOS HOTEL "LA MAMORA" mitad camino TARIJA BERMEJO Inmueble encuestrase equipado para funcionamiento inmediato consta motor de luz y agua potable. Referencias HOTEL FONTERA ó TARIJA teléfono 3601 - 2246 (19-20/Oct./91389).

ORURO

ORURO CHIJCHI KOLLA el verdadero reconstituyente vitalizador de los Incas eficaz restaurador sexual. Farmacias San Agustín, Nelson (1-20/130614).

CANERIA COBRE 0,81 mm. espesor especial para refrigeración 1/4'', 3/8'', 1/2'', 5/8'', 3/4'' rollos de 50 pies "ELEKTRA S.R.L." Avenida 6 de Octubre 1644, casilla 806, teléfono 54203 (7-11/Nov./109112)

ORURO ALQUILO para oficina departamento nuevo, independiente, muy céntrico, Referencias Bolivar 453, Teléfono 52795 (5-11/109110).

ORURO Almacen y depósito céntrico en contrato anticrético. Pdte. Montes. 1366. Jnuin y Ayacucho (5-9/109107).

MAQUINAS HELADERAS, diferentes modelos y tamaños en "ELEKTRA" S.R.L. atendemos pedidos al por mayor, repuestos en general Av. 6 de Octubre 1644. Casilla 806. Teléfono 54203 (7-10 Nov./109111).

SANTA CRUZ

SANTA CRUZ vendo casa tipo colonial 200 M2. construcción sobre terreno de 500 M2. $b. 1.500.000. Llamar al 24813 (3-7/129540)

EN SANTA CRUZ VENDO CARBONES JAPONESES para cine 55 y 70 amperios por mayor y menor. Referencias teléfono 27991 (7-11/129544).

EN SANTA CRUZ Propiedad ganadera seis mil hectáreas sobre camino ganadero a Trinidad entre río Grande y río Pailas, titulos al día trato directo referencias teléfono 22135 (7-12/129545).

EN SANTA CRUZ VENDO CASA DE OCASION sobre 700 M2. 8 ambientes, dos pisos amplio galpón tres cuadras antes del Cristo al lado de Comité Pro Santa Cruz trato Directo referencias teléfono 22135 (7-12/129545

VENDO casa en Santa Cruz, todo confort, tres dormitorios, dependencias, amplio jardin, garaje. Acepto pago parte movilidad, terreno, en Santa Cruz, Cochabamba, La Paz: 343331. Santa Cruz: 49251 (8-9/130959)

National ARTEFACTOS PARA EL HOGAR DE FAMA MUNDIAL

Se intensifican bombardeos a ...

(Viene de la página 1)

de 480 kilómetros de largo, Irak dijo que 29 iranies fueron muertos y seis resultaron heridos. Añadió que siete iraqueses murieron y 16 fueron lesionados.

Diplomáticos occidentales dijeron en Londres que el Rey Hussein de Jordania parecía determinado a ayudar a Irak a pesar de advertencias norteamericanas y británicas de que un respaldo militar activo podría suscitar represalias iranies y propagar la guerra.

Los diplomáticos dijeron que ambas advertencias fueron transmitidas al gobierno jordano a través de las embajadas respectivas en Amman.

Previamente, Jordania había anunciado que movilizaba convoyes de camiones para el envío de suministros a Irak.

La semana pasada, Jordania dio refugio a aviones de guerra iraqueses, que entraron han vuelto a su país, según informantes.

MOVILIZACION

KUWAIT, 7 (AP).- Jordania ha reunido un ejército de 40.000 hombres en su frontera con Irak, listo para lanzarse a la guerra contra Irán, según informa hoy un diario kuwaití.

El diario Al-Qabas, citando "fuentes bien informadas" a las que no identifica, dice que la fuerza fue reunida allí luego que el Rey Hussein ordenara una movilización general el 22 de septiembre -día en que estallaron las hostilidades entre Irak e Irán.

AUXILIO A IRAK

WASHINGTON, 7 (AP).- El Departamento de Estado informó hoy que no hay indicaciones de que Jordania esté proveyendo equipos militares de fabricación norteamericana a Irak.

Según varias informaciones procedentes del Medio Oriente, Jordania está auxiliando al ejército iraqués con abastecimientos no militares y ha colocado una fuerza de 40.000 hombres en la frontera con Irak.

Las fuerzas armadas jordanas son las que mayor cantidad de equipo norteamericano poseen,aunque el reino también recibe algunas armas de Gran Bretaña y otros países.

El Departamento de Estado dijo que Jordania sabe que el equipo de fabricación norteamericana no puede ser transferido a otro país sin autorización de Estados Unidos.

ACCION SIRIA

DAMASCO, SIRIA, 7 (AP).- Siria disparó hoy salvas de propaganda contra el Presidente iraqués Saddam Hussein, pero se abstuvo de respaldar a Irán en el conflicto iniciado hace 16 días en el sector septentrional del Golfo Pérsico.

El diario "Al Baath", del Partido Socialista Baath en el poder, acusó a Hussein de ser un "agente imperialista dispuesto a desempeñar el papel del Sha".

Del extinto monarca iraní se dijo frecuentemente que servía de "Policía del Golfo".

El ejército iraní, equipado con armamentos norteamericanos, fue el más poderoso de la región del Golfo. Tras su derrocamiento en enero de 1979, las fuerzas armadas fueron sometidas a una extensa purga por parte del régimen del Ayatollah Ruhollah Khomeini que debilitó considerablemente su poderío.

"Al Baath" acusó a los Estados Unidos de impulsar a Irak a invadir Irán con el fin de "distraer a los árabes de su lucha más importante contra Israel, y proporcionar a los Estados Unidos y a Israel una excusa para intervenir en el Golfo".

La guerra, dijo "Al Baath" destruyó la perspectiva de utilizar la potencia de Irak e Irán para respaldar el enfrentamiento árabe contra Israel, lo cual habría volcado la balanza de poder en favor de los árabes.

El editorial fue la primera crítica franca por parte de los árabes al dirigente iraqués desde que declaró la guerra contra Irán hace 16 días.

La salva de propaganda pareció recrudecer las hostilidades verbales entre las facciones rivales de los partidos Baath que gobiernan a Siria e Irak, tras la pausa suscitada por el estallido de la guerra con Irak.

Observadores dijeron que es poco probable que Siria declare la guerra a Irán como resultado de la reanudación de su campaña de propaganda contra Irak.

Un vocero del gobierno de Damasco desmintió informes de que Siria había concentrado tropas a lo largo de su frontera con Irak como señal de respaldo a Irán.

"Esta mentira es parte de una campaña de propaganda destinada a provocar a unos árabes contra otros", dijo el vocero.

Su declaración recalcó una convicción generalizada aquí de que el régimen del Presidente Hafez Hassad no tomará partido en la Guerra del Golfo a pesar de su animosidad ideológica hacia Irak.

El gobierno de Assad ha acusado desde hace largo tiempo a Irak de armar y adiestrar a terroristas para hostigar al régimen sirio con atentados dinamiteros y asesinatos políticos.

Ocupación de Lima...

(Viene de la página 3)

Lo que ha hecho nuestro ejército es no sólo poner de manifiesto su superioridad indiscutible sobre el enemigo sino también terminar la guerra en dos días de sangrientas batallas y destruir en ellos Gobierno, ejército, armada y hasta la nacionalidad peruana.

Los limeños se creían seguros del triunfo. Más de 40.000 hombres sobre las armas, más de 200 cañones, jefes prestigiosos y valientes, armamento de primera clase, posiciones inexpugnables, minas, torpedos, ¿qué les faltaba, qué habían olvidado de lo que aconsejan a una la táctica, la previsión y la cordura? Como si todo esto no fuera bastante, los soldados peruanos combatían detrás de bastiones, parapetados en trincheras, defendiendo allí lo más santo y más sagrado que tiene el hombre: la patria y su hogar. Ellos sabían muy bien que a su frente estaba el enemigo y que, a su espalda, lloraban en silencio sus madres y mujeres. Luchar hasta morir, morir en su puesto era su deber, era una necesidad. En el momento en que retrocedieran, ellos entregaban cobardemente su patria y su familia.

Pocas veces ha presentado la historia la situación de un ejército que va a decidir de la suerte de su país, de una manera más dramática, más propia para excitar el entusiasmo, la simpatía y la confianza en el triunfo. Si los peruanos no combatían como leones, allí que se hallaban resguardados, invisibles y defendiendo el último resto de su Nación, ¿cuándo encontrarían oportunidad de morir como soldados?

Se batieron, es cierto; pero es menester fijarse que nunca salieron fuera del recinto de sus fortificaciones y que apenas los batallones chilenos, viéndose a inmediaciones de los fuertes, marchaban a paso de carga, bayoneta en mano, a escalarlos y tomarlos, los peruanos huían con la velocidad de que han dado muestras en todos los encuentros que han tenido lugar. Sobre este particular no hay divergencia alguna. Los relatos de los corresponsales, lo mismo que las versiones orales suministradas por los que presenciaron y fueron actores en las dos batallas, están conformes en decir que los enemigos se conducían con firmeza hasta que los nuestros llegaban al pie de los reductos, en una palabra, hasta que la proximidad del peligro se hacía sentir.

Las pérdidas enormes que hemos sufrido débense a las posiciones fortísimas y elevadas que ocupaban los peruanos, y que nuestros batallones conquistaron una a una, a pecho descubierto, teniendo que practicar ascensiones fatigosas y largas y sin disparar un tiro. Si la batalla se hubiera empeñado en un terreno igualmente favorable a ambos contendientes, su duración habría sido mucho menos; y la sangre derramada, la noble sangre chilena, que corrió como agua en Miraflores y Chorrillos, agitaría todavía el corazón de muchos bravos, que cayeron como buenos en las laderas de los empinados reductos.

Sí, se han batido los peruanos, pero detrás de bastiones y palizadas; han peleado largas horas, pero son las mismas que emplearon los chilenos en llegar hasta la altura, en tomar centenares de fortificaciones que se protegían unas a otras, y que estaban defendidas más por la Naturaleza y el arte que por el valor de sus defensores.

En los dos combates de Chorrillos y Miraflores, si hay lugar a la alabanza si la admiración se impone, alabanza y admiración débense al ejército chileno.

Cualquiera que sea la suerte que haya corrido el Dictador Piérola, y aunque locamente pretenda continuar la resistencia en la sierra o en otro punto del territorio, la suerte del Perú está juzgada por el mundo entero. Lo que no se consiguió en Tacna, lo que no se pudo impedir en Chorrillos y Miraflores, es necesidad intentarlo en estos momentos y después de tan tremendas e irreparables pérdidas.

La guerra ha concluido. El Perú no existe. Y por más que digan sus abogados o sus amigos encubiertos, que son nuestros encubiertos enemigos, el Perú ha muerto sin gloria y sin honor. Una nación que cuenta con un ejército de 40.000 hombres, con plazas inexpugnables y que juega en la batalla su vida y su libertad, debe tener soldados que mueran por ella. El Perú los ha tenido, pero son muchos más los que han huído cobardemente.

Del Archivo Documental y Bibliográfico del Ejército. Investigación: Gral. R.F.B.

Nuevo Prefecto ...

(Viene de la página 9)

locales, conforme a ley, un inmediato y prolijo trabajo de auditoría, a los efectos de aplicar las disposiciones y medidas que norman la conducta del Gobierno de Reconstrucción Nacional y, enseguida, la puesta en marcha de una política de austeridad en el gasto público y una política de moralización en la administración pública".

Vino a La Paz para tomar contacto con varios organismos gubernamentales. Anunció que, a su retorno a Potosí, ofrecerá , como Prefecto, el máximo apoyo a la infraestructura educativa mediante la refacción de locales escolares y la construcción de otros, "con la efectiva ayuda del Consejo Nacional de Edificaciones Escolares". Dijo que, además, prestará todo su concurso en la ejecución de los programas rurales integrados.

Dijo que, con tal fin, "reactualizaremos una serie de programas, particularmente aquellos que beneficiarán a los pobladores del norte potosino, en labor sincronizada con el Ministerio de Asuntos Campesinos y Agropecuarios y CORDEPO", añadió que todo cuanto pueda llevarse a cabo, en la práctica, en beneficio de Potosí, sólo será posible en el marco de una acción coordinada y responsable.

Expresó, finalmente, que le asistía el irrenunciable propósito de conjuncionar ideas y voluntades y de trabajar alrededor de las necesidades prioritarias de aquel departamento. "De este modo -finalizó- y de manera coincidente con los postulados del Gobierno de Reconstrucción Nacional, la Prefectura se propone implementar un equipo mediante el cual, con la plena y total participación del pueblo potosino, fijaremos metas y realizaciones".

Prevenga el cáncer

Historietas

JUSTO Y FRANCO

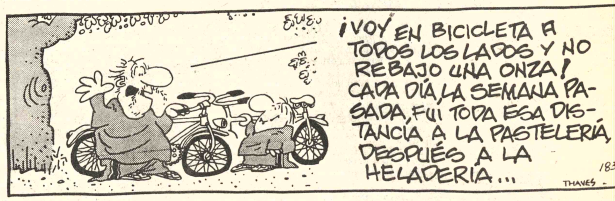

Récords Mundiales

EL DETALLE QUE FALTABA

DON FULGENCIO

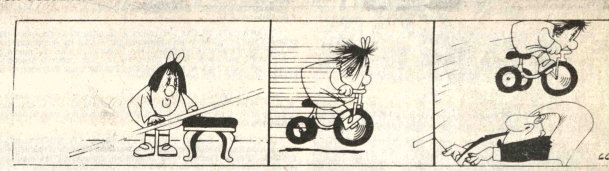

RAMONA

DOÑA TREMEBUNDA

DR. MERENGUE

Tres países del Golfo Pérsico....

(Viene de la página 1)

del curso de la guerra de dos semanas, dijo el diario.

CRITICA

BRASILIA, 7 (LR).- El Ministro de Finanzas de Kuwait, Abdul-Rahman Salim Al-Atiqui, lanzó hoy una fuerte crítica contra los "países capitalistas" acusándoles de haber separado y creado divergencias entre las naciones árabes.

En un discurso pronunciado hoy el ministro de, Kwait, quien se encuentra en visita oficial de dos días a esta capital, exhortó a Brasil a prestar mayor atención al Arlabank, un banco creado con capitales árabes y del que participan organizaciones financieras latinoamericanas.

Salim Al-Atiqui dijo que ese banco tiene hoy un capital inicial de cerca de 1.000 millones de dólares y que se espera que en el futuro pueda aumentar a niveles "mucho más altos".

"Esperamos que se torne en un banco gigantesco que pueda alcanzar el capital de centenas y centenas de miles de millones", y que no se limite únicamente a la concesión de préstamos, sino a financiar proyectos de producción y desarrollo, añadió.

La visita del ministro de Kwait es sobre todo política y servirá para que analice las posibilidades de un incremento del comercio entre su país y Brasil, dijeron fuentes de la Cancillería.

Expresó que las naciones del mundo árabe, y su país en particular, " procuran mantener las mejores relaciones con esta parte del continente", que resguarden los intereses de ambos lados y no deseamos crear relaciones de explotación entre nosotros".

"Las fuerzas imperialistas consiguieron separar a las naciones árabes de los otros países del mundo. No sólo eso, sino consiguieron también separá y crear divergencias entre los propios países árabes", dijo el Ministro de Kwait.

Agregó que los países árabes luchan "por liberarse de esa prisión que les fue aplicada y por ser salir y encontrarse nuevamente con sus amigos de América Latina, Asia Oriental y Africa".

Dijo que los árabes no pueden llegar a Brasil "sin pasar por un país imperialista", y que para evitar esa situación se hace necesario "crear nuevos medios de vinculación".

Salim-Al-Antiqui fue recibido hoy por el presidente João Figueiredo y se intrevistó con el cancillier y el Ministro de Industria y Comercio, Mario Se reunirá con el Ministro de Planeamiento y con el de Hacienda.

Mañana será dado a conocer el ganador del Nobel de Literatura

ESTOCOLMO, 7 OCT. (EFE).- El próximo jueves, día 9, será dado a conocer el ganador del Premio Nóbel de Literatura, informó hoy, martes, en Estocolmo un portavoz de la Academia Sueca.

El mismo vocero precisó que el Nóbel de Medicina será anunciado el 10, el de la Paz el 13, el de Física y Química el 14 y el de Economía el 15.

Las ceremonias de entrega de los premios tendrán lugar en Estocolmo el 10 de diciembre, aniversario de la muerte en 1896 de Alfredo Nóbel, creador de los premios.

El Nóbel de la Paz se entrega en Oslo en lugar de Estocolmo ya que, como es sabido, lo concede tradicionalmente una comisión del parlamento noruego.

Cada uno de los ganadores percibirá este año 880.000 coronas suecas (cerca de 210.000 dólares), lo que supone un aumento de 80.000 coronas respecto a los premios de 1979.

UN "QUIJOTE" MILLONARIO

MADRID, 7 OCT. (EFE).- En más de un millón de pesetas (unos 14.000 dólares) se ha tasado un ejemplar del Quijote que va a ser subastado el próximo martes, 14 de octubre, en Madrid.

Se trata de una edición, calificada de "rarísima", de 1617, que lleva por título "El Ingenioso Hidalgo Don Quixote de la Mancha".

En la misma fecha y galería --la Durán-- será subastado "Le Bouquet", un óleo del pintor ruso Marc Chagall, con un precio de salida de 182.000 dólares.

El óleo, de 92 por 65 centímetros, procede de la galería "Pierre Matisse", de Nueva York, en donde se exhibió con ocasión de la exposición monográfica de este pintor celebrada en septiembre de 1973.

En esta misma subasta inaugural de Durán se ofrecerá, en 91.000 dólares, el óleo del español Ignacio Zuloaga "La calle de las pasiones", de 202 por 295 cms., una composición figurativa de género realista, pintada en Sevilla en 1904.

La galería Durán subastará en total cien cuadros, además de libros, muebles, objetos de arqueología y decoración.

Destaca también una colección de 18 láminas de "Los Proverbios" de Goya, grabadas al aguafuerte, procedente de la Real Academia de San Fernando y con el sello en tinta "Primera Edición, rarísima".

Entre los numerosos libros impresos y manuscritos que saldrán a subasta, hay, además del citado Quijote, una extensísima colección de obras sobre la Inquisición española.

El Quijote de 1617 es una obra en dos volúmenes en octavo, impresos en Barcelona por "Bautista Sorita y Sebastián Matevat", que se encuentran en perfecto estado.

En esta la edición en la que aparecieron por primera vez juntas, en una misma fecha y por dos impresores asociados, las dos partes de la inmortal obra cervantina.

HOMENAJE A JOAN MIRO

MADRID, 7 OCT. (EFE).- Los reyes de España, Juan Carlos y Sofía, entregaron hoy la Medalla de Oro de Bellas Artes al pintor español Joan Miró.

El acto se celebró en el Palacio de la Zarzuela, residencia real, y tuvo carácter íntimo. El pintor llegó acompañado de su esposa y tras recibir la medalla de oro charló, fuera de todo protocolo, con los reyes.

La reina Sofía durante su conversación con Miró y su esposa agradeció al pintor el regalo de que la había hecho objeto: un dibujo de pequeñas dimensiones en los tonos y diseño característicos de Miró.

Por su parte el Ministro de Cultura, Iñigo Cavero, informó al rey de las próximas exposiciones que el pintor prepara, entre ellas una de aguafuertes, así como de la inauguración en la capital española de la Plaza Miró.

El propio pintor asistió personalmente la inauguración de la plaza que lleva su nombre, donde descubrió una placa conmemorativa del acto.

Dicha plaza está situada en frente al Palacio de Congresos y exposiciones en cuya fachada se colocó hace un mes un gran mural del ilustre artista, y figura asimismo la placa conmemorativa.

Durante el acto, al que asistieron numerosas personalidades del mundo del arte y personalidades del gobierno, el ministro español de cultura resaltó "la cercanía de las plazas dedicadas a Miró y a Picasso, dos genios españoles, y afirmó finalmente que tener aquí un mural de Miró acerca el pueblo a los grandes artistas".

LA SECUENCIA GRAFICA muestra algunos aspectos de la feria cultural inaugurada el pasado sábado en la Plaza San Miguel. La Alcaldía Municipal presentará similares programas el sábado 11 en la Plaza Gualberto Villarroel; el sábado 18, en la Plaza Alonso de Méndoza y el sábado 25 en la Plaza Juana Azurduy de Padilla de El Alto.

La Cinemateca y el cine nacional

LA PAZ, 7 (ANF).- "La contribución más importante de la Cinemateca Boliviana al cine nacional está en la recopilación tanto de los largometrajes como de los cortometrajes de la producción fílmica boliviana", indicó a ANF Carlos Mesa, director de la mencionada entidad.

Recordó que la Cinemateca Boliviana está reconocida como archivo nacional de acuerdo a lo estipulado por la ley de cine promulgada en 1978, perteneciendo desde 1979 a la Federación Internacional de Archivos Fílmicos (FIAF).

Refiriéndose a la función de archivo nacional que caracteriza a la Cinemateca, Carlos Mesa explicó que en este momento está en la etapa de recopilación de materiales fílmicos.

Esta labor enfrenta las dificultades emergentes de la falta de recursos económicos de la entidad, así como el tener que depender de las personas que guardan en su poder copias de películas bolivianas: "Es preciso negociar o la donación o la venta", aclaró Mesa.

Sin embargo, explicó que la Cinemateca Boliviana no está dedicada solamente a archivar películas nacionales sino que pretende llegar a contar un día con un archivo del cine universal.

Asimismo, agregó que hasta el momento y a lo largo de sus cuatro años de vida, la Cinemateca Boliviana ha exhibido 300 largometrajes en 33 ciclos de cine especializado, respondiendo así a la función de difusión de ese medio de comunicación social.

OBJETIVOS.-

Entre otros objetivos de la citada Cinemateca, según su director, están: la conformación de archivos completos de fotografías, recortes de periódicos, afiches de cine y una biblioteca especializada.

Actualmente la biblioteca de dicha Cinemateca es pequeña, pero se pretende completarla para poder ayudar a las personas interesadas en el séptimo arte.

PROXIMO CICLO.-

Respondiendo al propósito de difundir el cine boliviano, el próximo nueve de octubre la Cinemateca Boliviana ofrecerá un nuevo ciclo de cine nacional que contempla obras de los cineastas Jorge Ruíz, Hugo Roncal, Jorge Guerra y los hermanos Cuéllar.

En dicho ciclo el público podrá apreciar una buena parte del cine nacional existente, indicó el director de la Cinemateca, Carlos Mesa.

Entre las películas que serán exhibidas se encuentran: "La Vertiente" (1958) y "Mina Alaska" (1968) de Jorge Ruíz; "Crimen sin olvido", de Jorge Mistral (1969), "Patria linda" de Alfredo Estívariz (1972), "La Chaskañawi", de los Hnos. Cuéllar (1967) y "El Embrujo de mi tierra", de Jorge Guerra (1977).

Asimismo, el público podrá apreciar una serie de cortometrajes del cineasta boliviano Hugo Roncal.

Según Carlos Mesa y de acuerdo a las experiencias de ciclos anteriores de cine boliviano, éste cuenta con la aprobación de una gran cantidad de público.

Así, recordó, que de todos los ciclos realizados por la Cinemateca hasta la fecha el cine nacional es el que ha contado con un mayor apoyo del público.

ACTIVIDAD CULTURAL EN LA PAZ

GOETHE INSTITUT.- Hoy, a horas 18 y 30 , concierto de jazz del baterista Fernando Sanjinés; el artista será acompañado por Eduardo Ortiz (quena); Daniel Mendoza (guitarra) y Omar León (bajo). El programa, elaborado con temas de Sanjinés y sus colaboradores, será repetido mañana, a la misma hora y en el mismo local. (Av. 6 de Agosto N° 2118).

GALERIA EMUSA.- Exposición de pinturas de Gastón Ugalde Av. 16 de Julio N°. 1607.

ALIANZA FRANCESA.- Exposición de fotografías de Jaime Terrazas. Ciclo de conferencias auspiciado por el Club de Excursionistas, de acuerdo al siguiente programa: Hoy, a horas 18 y 30, "La cueva de Toro Toro", por Jorge Pinto; miércoles 15, "Los caminos precolombinos", por Luis Zapata; miércoles 22, "Fósiles", por Salvador de La Serna. Local: Av. 20 de Octubre N°. 2041.

SALON MUNICIPAL.- En el Salón Municipal "Cecilio Guzmán de Rojas", Oscar Torrico Montaño presenta un conjunto de grabados, óleos y serigrafías. La exposición estará abierta al público hasta el domingo 12 del mes en curso. Calle Colón.

CONCIERTO.- El próximo viernes 10, a horas 18 y 30, la Orquesta de Cámara del Teatro Municipal dará un concierto en la Casa Municipal de Cultura "Franz Tamayo". El programa comprende las siguientes obras: Concertino II, de Carlos Riccioti; Concierto para guitarra en Re mayor, de Antonio Vivaldi (Solista: Fernando Arduz Ruiz); Divertimento K. 137, de Mozart; y Concierto en La menor, para violín, de Bach. La dirección de la orquesta estará a cargo de Freddy Céspedes.

PEÑA NAIRA.- Exposición de taxidermia, de Raúl Patón, quien presenta 150 ranas disecadas, del lago Titicaca. Local: Calle Sagárnaga N°. 161.

CINE 16 DE JULIO.- Sábado 11, horas 9 y 30 a.m., proyección de la película "Un rey en Nueva York", de Charles Chaplin. Sábado 18, "El Cardenal", de Otto Preminger. Auspicio del Cine Club Juvenil La Paz.

CINE EN LA ALIANZA FRANCESA.- Jueves 9, horas 20.00, "Lola", de Jacques Demy, con la actuación de Anouk Aimée. Jueves 16, "La bahía de los ángeles", de Jacques Demy, con la actuación de Jeanne Moreau. Jueves 23, "Cleo de 5 a 7", de Agnes Varda, con la actuación de Corinne Marchand. Jueves 30, "Las criaturas", de Agnes Varda, con Michel Piccoli y Catherine Deneuve. Local: Av. 20 de Octubre N°. 2041.

TEATRO MUNICIPAL.- Hoy tanda, actuación del Ballet Folclórico Municipal; dirección: Luis Calderón López. Jueves 9, tanda y noche, recital folclórico del Grupo "Altiplano". Sábado 11, matinée, actuación del Ballet Folclórico Infantil "Juancito Pinto"; dirección: Margot Salas. Domingo 12, matinée, y tanda, Compañía Municipal de Comedia; obra: "Las campeonas del Rummy Canasta"; dirección: Gloria Morales.

CASA MUNICIPAL DE CULTURA.- Exposición de esculturas de Víctor Zapana.

TEATRO.- Bajo la dirección de Eduardo Perales Sánchez, Teatro Estudio ofrecerá una temporada en el Teatro Municipal, a partir del próximo lunes 13. Obra: "La mujer respetuosa", de Jean-Paul Sartre.

CONCURSO.- Del 14 al 18 del mes en curso se realizará en la Casa Municipal de Cultura un concurso - exposición de flores y plantas. Mayores informaciones en las oficinas del citado centro cultural.

MUSEO NACIONAL DE ARTE.- Exposición de dibujos de Néstor Damián Vignola.

CONCURSO.- La Casa Juvenil "Juancito Pinto" ha organizado un concurso de la canción boliviana. Informaciones en el Teatro Municipal, tel. 375277.

MUSEOS.- Casa de Murillo, calle Jaen N°. 790, tel. 375273; Museo Nacional de Arte, calle Comercio, esq. Socabaya; Museo Nacional de Etnografía y Folclore, calle Ingavi N°. 916; Museo de la Policía, calle Junín; Museo Histórico "Litoral Boliviano", calle Jaen N°. 789; Museo Costumbrista, calle Jaen, esq. Sucre.

PEÑAS FOLCLORICAS.- Naira, calle Sagárnaga, N°. 161, tel. 325736; ; Casa del Corregidor, calle Murillo N°. 1040, tel. 363633; Los Escudos, Av. Mariscal Santa Cruz; El Internacional, calle Ayacucho N°. 206, tel. 342942.

El grabado y los signos

Por CARLOS ESPARTACO

La formalización del grabado en un sistema de signos uiere como primera medida el reconocimiento de las deternaciones de su evolución a través de su relevamiento hisco para su depositación en lo concreto. Sabemos muy bien , en un grabado, el papel blanco cumple una función esen- (es la luz).Sobre él habrá de fijarse la sombra. Luz/sombra las variantes de un significante unívoco que históricamente responde al significado **CLAROSCURO**. El trabajo de la bra cumple su rol tratando de hacer comprender las fors y deberá ser conducida cuidadosamente para que el fondo nco (la luz) no se extinga u obstruya la búsqueda conjuntiva reasegura contra el entorpecimiento que se puede producir el uso de las medias tintas como expresión de valores tács. La traza y/o la huella afirman el estilema (rasgo) y la nca oposición de la sombra y la luz.

En modernidad, grabado original y de traducción, grabado madera, grabado en cobre, talla dulce, agua fuerte (sorsas de la mordedura), litografía, serigrafía, significados subsumen la marca originaria.

Hoy, rasgo puro, graffiti, línea, son la garantía de responlidad de la forma que se agita en el grabado en su lucha por erar la mímesis y aspirar a la semiosis.

Hecha la descripción, esta práctica no es asimilable al cepto históricamente determinado de "grabado". Desde el to de vista de la significación implica, la transposición y la lificación completa del lugar y los efectos de ese concepto. normalidad del **discurso sobre el grabado** ha sido inucida como necesidad de una defensa por relación a esos os cuya función es explicada y definida históricamente.

Una **teoría del grabado** debe ser definida desde el principio o una lectura. Esta lectura se hace posible en virtud de la tencia de una escritura que reconoce la ruptura. La ruptura ta el concepto de "grabado" de la manera siguiente: el bado real está concebido como producido por una dualidad él **produce** (clasifica e imita).

Luego, el grabado "no existe" fuera de esta división (no grabado "verdadero", "primero" o "último", 1/10) funental: el proceso debe ser pensado en esta contradicción al ar simultáneamente la materia, el juego, la escena y su

Recursos humanos y...

(Viene de la página 3)
sufre las experiencias de la droga, tristes y dolorosas. Si nosotros nos comprometemos a ayudar a esos jóvenes, nos encontramos a El mismo en cada uno de los que tratamos de ayudar. Así, pues, quiero dar las gracias también a todos cuantos se dedican a ello, a todos los sacerdotes y hermanas religiosas, a todos los laicos que, de diversas maneras participan en este empeño social, religioso y apostólico, a quienes hoy he tenido la ocasión y la alegría de encontrar. Por este encuentro os doy las gracias cordialmente, profundamente, y una vez más os digo: en espíritu abrazo a todos como amigos míos, como mis hermanos y hermanas. Os doy las gracias y os digo que continuéis. ¡Alabado sea Jesucristo!

San Buenaventura en espera de...

(Viene de la página 3)
diluirse la gran esperanza del pueblo norteño. Es hora de revisar aquello que retarda la construcción de este vital camino, para enmarcarlo en la RECONSTRUCCION NACIONAL.

Igualmente, es necesario que se nombre una comisión que revise las inversiones que allí se hicieron y se hacen desde su inicio. Existen campos desboscados, desraizados por Sergebol, en más o menos 3.000 hectáreas que debían utilizarse en siembras de maíz, arroz, etc., que están volviendo a remon tarse. No se han hecho ha los Viveros experim caña que se San B

desaparecido por el fuego y de lo poco que existe se hace chancaca.

Este es el informe de un viejo servidor de la patria que vuelve al sendero del deber para empujar el gran Proyecto" SAN BUENAVENTURA" en el mejor lugar de Bolivia, en la llanura más extensa y la zona más grande y bella no anegadiza de nuestra patria, surcada por arroyos cuyas arenas tienen el preciado oro de Iturralde y Tamayo.

Música Culta en CRISTAL
Hs. 22.00.- F.M.
- Sinfonía N°. 38 K. 504 Mozart
- Concierto p| cello y Orq. Elgar
Lufthansa
Líneas Aéreas Alemanas

REDUX ROLLER
Ruedita maravillosa... Adelgaza, Modela. Gimnasia en su casa. Ventas GIMNASIO "YORK".
Comercio 1287 - Colón

TAPIZON novoflor
$b. 398.- Needlepunch
COLOCACION GRATUITA

CERAMICA DEL PACIFICO
FERPAC
JGOS. VISITA BLANCOS $b. 2.430.-
JGOS VISITA COLOR LINEA ITALIANA LAVENO $b. 4.998.-
URINARIOS BLANCOS GRIFERIA AMERICAN STD. CON SOPAPA INCORPORADA $b. 1.598.-
JGOS. 4 PZAS. CON BAÑERA FIERRO FUNDIDO $b. 15.998.-

CERAMICOS kar
10 x 20 cms.
$b. 178 mt2

PISOPAK
30 x 30

cine ★ t.v. ★ cine ★ t.v. ★ cine ★ t.v. ★ cine

MONJE CAMPERO Tel. 323333
Matinée, Vermouth y Tanda GIGOLO AMERICANO y ESPEJO DE ALEMANIA.

16 DE JULIO Tel. 377099
Matinée y Tanda EL PRISIONERO DE ZENDA.

6 DE AGOSTO Tel. 323829
Matinée, y Tanda LO BUENO LO MALO Y LO FEJO (14 años).

PARIS Tel. 29704
Matinée, Tanda y Noche ALAS DE NOCHE y EL MUNDO AL INSTANTE.

MONUMENTAL ROBY Tel. 362135
Matinée, Tanda y Noche ENTRENADOS PARA MATAR y EL MUNDO AL INSTANTE.

UNIVERSO Tel. 342660
Matinée y Tanda AL FILO DEL TIEMPO y EL MUNDO AL INSTANTE.

TESLA Tel. 363803
Matinée y Tanda HURACAN (14 años) y EL ESPEJO DE ALEMANIA.

CINEMATECA BOLIVIANA Tel. 325346
Matinée y Tanda UNA NOCHE EN LA OPERA.

MURILLO Tel. 352647
Matinée LOS SIETE AUDACES y PODER MALEFICO, Tanda LA MUCHACHA DE LA CAMA REDONDA y PODER MALEFICO (21 años).

MEXICO Tel. 351205
Matinée y Tanda LO QUE EL OESTE SE LLEVO y LOS GANSOS SALVAJES.

ROXY
Matinée y Tanda NO DISPAREN SOY DENTISTA y UN SUPERPOLICIA EN AFRICA.

LUX
Matinée y Tanda EL REGRESO DE SANSON CHINO y ABRAZAME FUERTE PAPA.

IMPERIO Tel. 340451
Matinée y Tanda DIAMANTES MERCENARIOS y AHORA ME LLAMAN EL MAGNIFICO.

ESMERALDA Tel. 352454
Matinée y Tanda EL MAGNIFICO GRAN DUELO y LA SANGRIENTA MANO CHINA.

PRINCESA Tel. 353925
Matinée, Tanda y Noche DISCOTECA CLUB PRIVADO (21 años).

CENTER Tel. 322026
Matinée TRINITY Y SUS COMPINCHES y BRUCE AS DEL KUNG FU, Tanda TRINITY Y SUS COMPINCHES y DEBE CALLAR EL TESTIGO.

FANOLA
Matinée y Tanda LA CRUZ DE HIERRO y LOS CHIFLADOS EN EL BATALLON.

AVENIDA Tel. 325409
Matinée, Tanda y Noche KLREINHOFF HOTEL (21 años).

SCALA Tel. 323535
Matinée, Tanda y Noche EL DESASTRE DEL VUELO 401 y EL ESPEJO DE ALEMANIA.

MADRID Tel. 357174
Matinée y Tanda WETBACHS MOJADOS y LOS DOS AMIGOS.

PACAJES Tel. 810499
Tanda JUEGO DE AZAR y EL REY ESTA VIVO.

SANTA CRUZ

CASA DE LA CULTURA
Actos culturales del Consulado de la China.

PALACE
Continuado BLANCA NIEVES Y LOS SIETE ENANITOS.

FLORIDA
Vermouth LOS COMANDOS DE LA REINA, Noche LOS COMANDOS DE LA REINA y PATRULLA DE VALIENTES.

RENE MORENO
Vermouth y Noche ATRAPADAS y LAS TEMERARIAS.

CAMBAO
Vermouth LAS RANAS, Noche NATHALIE EN LAS GARRAS DEL INFIERNO y LA PARLANTE.

CITY HALL
Vermouth SE NOS PERDIO UN DINOSAURIO, Noche EL MAGNIFICO y DEL INFIERNO A LA VICTORIA.

MARTINEZ
Vermouth FALSO ORGULL... Noche FALSO ORGULLO y ... ÑA BONITA.

AUTO CINE
Hs. 19.30 y 21.15 EL DIA ... UNA MUJER (21 años).

SANTA CRUZ
Vermouth, Tanda y Noche ... GRAN BATALLA.

National ARTEFACTO... PARA EL HOGA... DE FAM... MUNDIA...

"Celestes" viajarán el domingo a Cochabamba

El primer equipo del Club Bolivar viajará el domingo a la ciudad de Cochabamba para jugar con Petrolero en la tarde y retornar a las 19.00 en vuelo especial del TAM.

El anunció se conoció ayer y es posible que mucha gente de la entidad "académica" reserve asientos en dicho vuelo para acompañar al primer plantel.

También se dijo que la Gerencia del club Bolivar está gestionando tres "flotas" especiales para llevar alrededor de 300 aficionados.

PRACTICAS

Freddy Valda, adiestrador del conjunto "celeste", dijo ayer que sus jugadores están convencidos en seguir logrando victorias para lograr la anslada clasificación.

El comando directivo expresó su optimismo para conseguir más victorias en el marco del torneo de la Liga Profesional.

El viernes luegg de la última práctica, se nominará a la delegación "celeste" que cumplirá un difícil cotejo en Cochabamba.

FUTBOL INFANTIL.- Equipo que participará en el festival infantil de fútbol que se cumplirá el próximo sábado en el estadio Olímpico.

Festival infantil en el estadio el día 11

El sábado 11 se efectuará el programa preparado por la Academia Infantil de fútbol "Gral. Luis García Pereira". Este festival realzará los festejos de la Fuerza Aérea en su 57 aniversario de creación.

En la oportunidad se desarrollarán números especialmente seleccionados. De acuerdo a informaciones proporcionadas por los organizadores se tiene prevista la apertura de las puertas del Olímpico La Paz a partir de las 12.00 horas.

A las 12.30 se realizarán la competencia de caminata a cargo de niños de 11 años, posteriormente a horas 13:00 se efectuarán demostraciones de aeromodelismo. Asimismo se ha programado el encuentro entre las Academias de Enrique Happ (Cochabamba), y The Strongest de La Paz, en este intermedio se procederá a la elección de la Reina Infantil de Fútbol, a elegirse entre niñas de 12 años.

En el encuentro de fondo, los representativos de Tahuichi Aguilera Campeón Sudamericano de Fútbol Infantil despidiéndose de la afición nacional, por su viaje a los EE.UU. enfrentará a Independiente "Alas".

Para ambos cotejos se han destinado dos trofeos, el primero para el ganador del primer encuentro, consistente en un magnífo trofeo donad por le señor Gral. Brig. Ae Natalio Morales M., Jefe d Estado Mayor de la FAB, y par el segundo otro otorgado por e Comando General de la Fuerz Aérea.

Tanto Enrique Happ com Tahuichi Aguilera arribarán nuestra ciudad el viernes y sá bado respectivamente y será alojados en el Hotel Emperado de esta ciudad.

Uruguay confirmó su participación en próximo Sudamericano de Tenis

MONTEVIDEO, 7 OCT. (EFE).- La selección uruguaya de Tenis que participará en el próximo sudamericano juvenil de la expecialidad a realizarse entre el 19 y el 28 de octubre próximo en Santiago de Chile, contará con mejores perspectivas de lograr mejores actuaciones que anteriores torneos, según dijo el técnico de la misma Alberto Laborde.

Para el joven tenista, que ha jugado en muchas canchas del mundo y ahora tiene a su cargo la preparación de los futuros valores del tenis "celeste", se ha ganado mucho en organización y esto es muy importante.

Laborde en diálogo con la agencia "EFE" dijo: "no hay duda que la programación establecida en esta oportunidad resulta acorde con las exigencias que implica la disputa de un sudamericano".

"Anteriormente, prosiguió comentando el técnico uruguayo, se otorgaban significativas ventajas en el plano de organización, que posteriormente conspiraban contra el desempeño de los tenistas".

Interrogado sobre el régimen de entrenamientos, el técnico dijo, que los jóvenes mostraban muy buena disposición a los mismos: "Se entrena desde hace tres semanas, en forma diaria. una hora en la parte física y tres horas dentro de los courts, practicando los distintos golpes, por lo que estimo que físicamente llegaremos en muy buenas condiciones", comentó.

Uruguay participará en cinco categorías en el Sudamericano Juvenil de Tenis, en caballeros juveniles: Daniel Montes de Oca y Gabriel Reissig serán los competidores. En cadetes: Victor Calderelli y Eduardo Monterroso. En menores: Nicolas Zurmendi y Daniel Gonzáles.

En damas, cadetes: Silfana Casaretto y Carolina Irigaray. menores: Neila Novales y Maria Marta Gallinal.

Para finalizar el técnico uruguayo dijo sobre las posibilidades de los jóvenes uruguayos: "Es difícil lograr títulos aunque no hay imposibles, pero soy conciente de que estamos en condiciones de alcanzar buenas figuraciones.

Está en plena realización la competencia Caminos del Inca

LIMA, 6 (EFE).- El ecuatoriano Hugo Sosa se clasificó hoy tercero en la segunda etapa de la prueba automovilística "Caminos del Inca", que ganó el peruano Nicanor Gonzáles.

El corredor local, para el tramo de 281 kilómetros que unía Huancayo y Ayacucho - punto final este último ubicado en la parte central meridional del Perú-, empleó cuatro horas, 17 minutos y 24 segundos.

En segundo lugar se ubicó el corredor peruano "Coco" Corbetto quien, con esa posición pasó a comandar la competición al completar seis horas, 31 minutos y 25 segundos para los 341 kilómetros de las dos etapas.

El ecuatoriano Hugo Gonzales, con su tercer lugar en la etapa, continúa en el sexto puesto de la general con seis horas, 52 minutos y 23 segundos, a 21 minutos del puntero de la competencia.

En la "Categoría B" de Turismo Mejorado está al frente Raúl Orlandini, con siete horas y 43 segundos.

Hoy , por llegar atrasado un minuto y 20 segundos al punto final de arribo, quedó fuera de competición el piloto ecuatoriano Eduardo Andrade.

En el transcurso de la prueba ya había abandonado Daniel Yokens, también de esa nacionalidad.

Tenis en el mundo

MAYER GANO TORNEO EN HOLANDA

El norteamericano Gene Mayer se adjudicó el Torneo de Arnhein de Tenis, al derrotar en la final al rumano Ilie Nastase, 6-2 y 6-2.

CIRCUITO SATELITE EN ARGENTINA

Ricardo Cano, de Argentina, venció al peruano Fernando Maynetto en tres sets. por 3-6, 6-4 y 6-3, y pasó a la final del segundo torneo por el Circuito Satélite Internacional, que se desarrolla en Córdoba, Argentina. El otro finalista es el argentino Eduardo Bengoechea, quien superó a su compatriota Gustavo Yiberti por 6-4 y 6-1. En la jornada de dobles la pareja Gattiker-Gattiker venció a Maynetto -Aubone por 6-4 , 1-6 y 6-4, mientras que el duo Strode-Strode (Estados Unidos) derrotó a Tiberti-Carruthers por 2-6 , 6-3 y 6-3.

SUPER DESAFIO INTERNACIONAL

El australiano Paúl McNamee se mide hoy con el estadounidense Gene Mayer en la tercera jornada del Torneo Super Desafío Internacional de Tenis, que se juega en el Festival Hall de la ciudad de Melbourne. McNamee anotó el lunes el primer resultado sorpresivo del torneo, cuando venció a Vitas Gerulaitis por 7-6, 6-7 y 6-3. Por su parte Mayer venció con facilidad a su compatriota John Sadri por 6-2 y 6-2. Hoy Gerulaitis se medirá con Sadri, tras el partido McNamee y Mayer. Esta noche Peter Fleming juega con su compatriota Jimmy Connors y el australiano John Alexander se enfrenta con el polaco Wojtek Fibak.

TORNEO DE BRISBANE

Rick Meyer, de EE.UU., dio la primera sorpresa del Torneo Internacional de Brisbane al superar 6-2, 7-6 y 7-6 al australiano Kim Warwick, cabeza de la tercera serie, en partido por la primera ronda de esta competencia. Otros resultados: Brad Drewett (Australia) a Wayne Hampson (Australia) 6-0, 6-3. Peter Flegl (Austria) a John Marks (Australia) 6-1, 6-4. Rod Frawley (Australia) a Tom Gullikson (EE.UU.) 6-4, 6-2. Ken Rosewall (Australia) a John Fitzgerald (Australia) 1-6, 7-5 y 6-3. Andy Kohlberg (EE.UU.), a Charles Fancutt (Australia) 6-3, 6-3. Syd Ball (Australia) a Sashi Menon (India) 6-3, 6-3.

CAMPEONATO CENTRO DE ISRAEL

El norteamericano Harold Solomón se repuso de un revés en el primer set y eliminó al francés Gilles Moretton por 6-7, 6-3, 6-0 en la primera rueda del torneo del centro de tenis de Israel, que se disputa en Tel Aviv. Solomón está quinto en el escalafón mundial y es el primer preclasificado y favorito del torneo. El israeli Shlomo Glickstein, segundo preclasificado, venció fácilmente al británico Richard Lewis por 6-1, 6-3. Los otros dos preclasificados , el rumano Ilie Nastase y el holandés Tom Okker, comenzarán hoy su participación.

Otros resultados: Michael Grant (E. Unidos) derrotó a David Schneider (Israel) 6-4, 6-2. Matt Doyle (E. Unidos), a Robert Reininger (Austria) 6-2, 6-4 Shachar Perkias (Israel) a Helmar Stiegler (Austria) 6-4, 1-6, 6-3.

Nelson Piquet probará Brabham con motor turb

SAO PAULO, 7 (EFE) - El brasileño Nelson Piquet, actual vicecampeón de fórmula 1, anunció hoy martes aquí que el próximo fin de semana viajará a Londres para probar un "Brabham" equipado con motor "BMW" Turbo, que utilizará en el campeonato de 1981.

Piquet dijo también que su equipo no abandonará el actual motor "Ford Cosworth", "por lo menos hasta que los turbo muestren la misma durabilidad en la carrera".

Explicó que los motores turbo van a afectar un poco la fórmula-1, a causa de su poca durabilidad.

"Pueden garantizar la "pole position" en una o dos vueltas excepcionales, pero después se arruinan durante la carrera", dijo.

"Esto va a afectar un poco la belleza de las competiciones, pero es necesario porque quien para de mejorar los coches de fórmula uno, pasa a andar atrás", afirmó Piquet.

Sobre el accidente ocurrido en la primera largada del "Gran Premio" de Canadá, Piquet dijo que no cree que Alan Jones haya "lanzado" su máquina intencionadamente en la tomada de la primera curva.

"Prefiero creer que Jones se hallaba un poco nervioso —comentó— y entonces no me vio. Yo estaba dentro de la curva y tenía prioridad para pasar, pero muchos afirman que la culpa fue mía por no frenar el coche, aunque esto es absurdo en una largada de fórmula1".

Fútbol:

Selecciones de la Argentina y Rusia jugarán en diciembre

BUENOS AIRES, 7 (EFE) - Los seleccionados de fútbol de la Argentina y la Unión Soviética se enfrentarán el 4 de diciembre próximo en la ciudad balnearia de Mar del Plata.

Fuentes de la Asociación de Fútbol Argentino (AFA) dijeron que el encuentro, programado originalmente para el 10 de ese mes, debió adelantarse "por razones de programación".

El equipo nacional argentino que dirige César Menotti se prepara actualmente con miras al partido que disputará el próximo jueves con el seleccionado de Bulgaria, primero de una miniserie internacional en el estadio "Monumental" de Buenos Aires.

Los argentinos jugarán también el domingo próximo con Polonia y el miércoles 15 de este mes con Checoslovaquia, finalizando esa serie de encuentros preparatorios para la "Copa de Oro" de Montevideo.

La última actuación de los actuales campeones del mund fue el pasado 18 de septiembre cuando enfrenió en Mendoza a seleccionado chileno en u partido que finalizó igualado e dos tantos.

Durante este año, los búlgaro jugaron 8 partidos i ternacionales, ganando 4 d ellos, perdiendo 2 y empatand 2.

Menotti convocó a los juveniles Juan Crespin, Danie Messina, Rubén Coccimano Jorge Burruchuga, Osca Rugeri, Enzo Farias y Silvan Espíndola, para que in tervengan en la práctica qu realizará hoy el equipo superio en la quinta de José C. Pa cercana a Buenos Aires, dond está concentrado.

Se estima que la probabl formación que presentar Menotti frente a los búlgare será la siguiente: Fillol, Olgui Galván, Passarella, Tarantin Barbas, Gallego, Maradona Santamaría, Luque y Valencia

Muhammad Alí está sometido a exámenes

LOS ANGELES, OCT. 7 (LATIN-REUTER).- Muhammad Alí, derrotado por Larry Holmes el jueves en su intento de recuperar la corona de los pesados, está siendo sometido a "exámenes de diagnóstico" en un hospital de Los Angeles, dijo hoy un portavoz.

El vocero señaló que Alí, de 38 años de edad, se encuentra en satisfactorio estado de salud.

Alí ingresó hoy al Hospital de la Universidad de California de Los Angeles para un segundo día de lo que el portavoz describió como una serie de modernos exámenes.

El ex campeón mundial fue autorizado a retornar anoche a su residencia luego de su primera jornada de exámenes.

Tres veces campeón mundial, Alí perdió con Holme monarca del Consejo Mundial d Boxeo (CMB), el jueves en La Vegas cuando no salió a com batir en el undecimo asalto tr sufrir una herida en el o derecho y recibir intenso castig en la vuelta anterior.

Alí dijo después de la pele que aparte de moretones en lo ojos no había sufrido lesione serias. Su apoderado, Herbe Muhammad, dijo ayer que e su opinión Alí debería retirars del boxeo.

Otro ex campeón mundia pesado, Joe Louis, de 66 años también se encuentra hos pitalizado, sometido a lo qu oficialmente se indicó como u exámen médico de rutina en e Hospital Metodista Houston Texas..

Interesante torneo de fulbito en el Ministerio de Planificación

Destacando que la actividad del empleado público no sólo debe estar demarcada dentro el aspecto técnico de su especialidad profesional, sino también estrechamente relacionada con el deporte, como un medio para reafirmar la unión y camaradería. El Ministro de Planeamiento y Coordinación Gral. Oscar Larrain F., inauguró oficialmente el pasado sábado el "Segundo Campeonato Integrado de Fulbito 1980", el que participan cuadros representantes de este Portafolio, del Ministerio de Integración y de entidades descentralizadas.

La ceremonia se llevó a cabo en dependencias de este Ministerio y contó con la asistencia de un considerable número de sus funcionarios, así como de representantes de las entidades públicas invitadas.

En la oportunidad el Gral. Larrain anunció su deseo de fomentar la actividad deportiva, en sus diferentes niveles, entre los trabajadores del portafolio, comprometiéndose en ese sentido a prestar toda su cooperación para que la práctica de esta disciplina se incremente, estrechando los lazos de camaradería y unión entre los deportistas.

El simpático acto fue amenizado por la banda de música del Distrito Policial Nº 1, y se desarrolló bajo el siguiente programa:

-Concentración general y desfile de los equipos participantes.

-Himno Nacional (coro general)

-Palabras de inauguración a cargo del señor Angel Nieva, Presidente del Club Deportivo y Cultural "PLANCOORD".

-Palabras del señor Gral. de Brig. Don Oscar Larrain Frontanilla, Ministro de Planeamiento y Coordinación.

-PROMESA DEPORTIVA, a cargo del señor Hernán Aguilera.

-Desconcentración de equipos y Marcha Final.

- Iniciación del "Segundo Campeonato Integrado de Fulbito 1980, conforme a fixture.

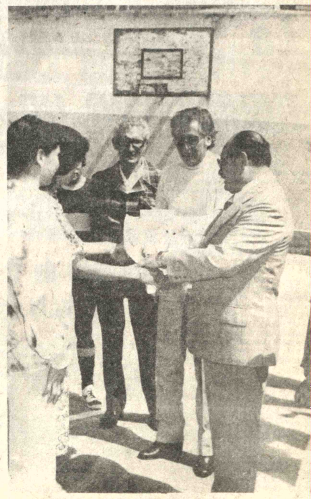

INAUGURACION.- El Ministro de Planeamiento Coordinación Gral. Oscar Larrain, se hizo presente en la inauguración del torneo integrado de fulbito en el portafolio que preside.

Avianca
AÑOS
1919 1979
Avianca es Colombia ante el mundo

Avianca

ha creado el

Club de los 21

para destacar anualmente
la labor de las Agencias de Viajes
que alcanzaron en el año anterior
las primeras posiciones en las ventas
internacionales de la Compañía.

"Club de los 21" 1980

EXPRINTER	LA PAZ
TURISMO KOLLA	LA PAZ
TURISMO BALSA	LA PAZ
QUO VADIS	LA PAZ
VIP TOUR	LA PAZ
BRANKO AVANIC	COCHABAMBA
PANTUR	LA PAZ
AMERICA TOURS	LA PAZ
SHIMA TOURS	LA PAZ
WAGON LITS COOK	LA PAZ
CAMBA TOUR	SANTA CRUZ
TURBOL	LA PAZ
TRAVELINE TOURS	LA PAZ
VIAJES LOZADA	COCHABAMBA
EXPRINTER	SANTA CRUZ

PRESENCIA Deportes

La Paz, Bolivia, miércoles 8 de octubre de 1980.

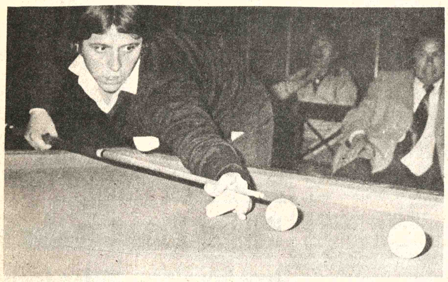

DE ARGENTINA.- Luis Sánchez, el juvenil representante de Argentina en el certamen latinoamericano de billar, que se juega en esta ciudad.

Finales del certamen de billar se iniciarán hoy

En marco del latinoamericano

Las finales del certamen latinoamericano juvenil de billar, que se disputa en esta capital en su primera versión, comenzarán a jugarse desde las 15 horas de hoy en el salón principal del club de "La Paz".

Cumplida la jornada de ayer que fue presenciada por una regular cantidad de espectadores quedaron clasificados los seis jugadores, dos por cada serie, que animarán una serie de doce partidos, todos contra todos. No se enfrentarán los clasificados en el mismo grupo.

Por la Serie "A" los clasificados fueron los tribandistas Adolfo Alvarez, del Perú, y José Paniagua. Por la Serie "B" lograron clasificar el argentino Ricardo Hahn y el venezolano José Arévalo. Por la Serie "C" clasificaron Luis Sánchez de la Argentina, y P. Ledezma, del Ecuador.

La fase final de este torneo latinoamericano de billar a iniciarse hoy que deberá finalizar el próximo viernes, comprenderá cuatro partidos por fecha, de acuerdo a lo dispuesto por los organizadores de la competencia.

Existe una marcada expectativa por la fase final que hoy se inicia y se vaticina una mayor asistencia del público aficionado a estas tres últimas fechas.

De todas maneras el presidente de la Federación Boliviana de Billar, Humberto Vargas, adelantó que este certamen latinoamericano dejará un déficit entre los 40 y 50 mil pesos bolivianos.

Hasta el momento el certamen se cumple en marco de verdadera caballerosidad y elevada técnica por parte de los participantes.

Entendidos en la materia y personas que siguieron de cerca este importante evento deportivo pronostican que los principales candidatos al título latinoamericano serán el mexicano Paniagua, el venezolano Arévalo y el argentino Hahn.

Los resultados registrados en la fecha de ayer, donde fueron eliminados los representantes bolivianos, fueron los siguientes: M. Solano, de Costa Rica, superó a M. Barrientos, de Bolivia por 40-22 en 55 entradas. J. Frank, Bolivia, a F. Ramírez, Chile, por 40-30 en 83 entradas. Empataron 40 a 40 el ecuatoriano Ledezma con el argentino Sánchez. A. Alvarez, del Perú, ganó a S. Brahm, de Chile 40-31 en 66 entradas. C. Ruix, Costa Rica, a O. Choque, Bolivia, por 40-28 en 77 entradas. J. Paniagua, México, a F. Patrón, Uruguay, por 40 a 25 en 53 entradas y R. Hahn, Argentina, a G. Arévalo, de Venezuela por 40 a 37 en 61 entradas.

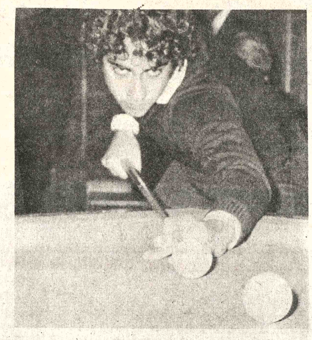

DE MEXICO.- José Paniagua uno de los mejores billaristas, que participa en el torneo juvenil que tiene por escenario el Club de La Paz.

Chaco Petrolero jugará viernes con Maestranza

Chaco Petrolero y Unión Maestranza se medirán el viernes en jornada nocturna por el torneo paceño de fútbol.

La fecha de Primera "A" tuvo que ser adelantada para el indicado día, en vista de haber sido cedido el estadio Olímpico de Miraflores a la Fuerza Aérea Boliviana para la realización de un festival del club Alas.

Las autoridades de la Asociación de Fútbol entregaron anoche el fixture completo para esta oportunidad.

Viernes 10. Hrs 18.20.- 31 de Octubre se medirá con Ferroviario, con el arbitraje de Gemmer Loayza.

En el partido de fondo se enfrentarán los planteles de Chaco Petrolero y Unión Maestranza con el arbitraje de Tito Villarroel.

El sábado en el estadio Lastra de la zona de Sopocachi jugarán los equipos de 16 de Noviembre y Litoral.

El domingo el torneo juvenil señala el siguiente rol:

Unión Maestranza cotejará con Litoral; América vs. Ferroviario y Chaco Petrolero rivalizará con 31 de Octubre.

Motociclismo:

Récord de inscritos en "Vuelta a La Paz"

Una cifra de inscritos registró hasta las 18:00 horas de ayer, la competencia motociclística "Vuelta a La Paz", que se cumplirá este domingo con los auspicios de la Asociación Departamental.

El detalle de inscritos es la siguiente:

CATEGORIA 125 cc: Wálter Nociglia, Cupertino Camacho, Fernando Almendras, Jorge Alanoca, José Valencia y José Hidalgo.

CATEGORIA 175 cc: Roberto Alanoca, Jorge Eyzaguirre, David Serrano, José Antequera, Wálter Fiorilo, Juan Antonio Trujillo, José Villegas, Erick Scholz, Pedro Arana y Hans Sanjinés.

CATEGORIA 250 cc: Marcelo Alvarez García, Alberto García, Dante Cueto, Lito Arriaga. Roberto Garnica, Waldo Ugarte.

CATEGORIA 350 cc: Edgar Sarmiento, Alan Chávez, Oswaldo Rosales, Juan Carlos Seleme, Eduardo Arias, Orlando Salazar, José Lafuente y Eduardo Ramírez.

CATEGORIA 500 cc: Bernardo Rivero. José Jiménez e Iván Sarmiento.

CONTROL

Las autoridades de la Asociación de Motociclismo informaron que han solicitado el apoyo de la Policía y de la Dirección General de Tránsito.

En cuanto al control de los competidores, se hacen gestiones para lograr la cooperación de una entidad de radioaficionados.

Ratifican torneo de mini lucha en La Paz

Todo esta dispuesto para que del 17 al 19 de este mes, se realice en esta capital el tercer campeonato nacional infantil de mini lucha, informó el presidente de la federación boliviana de este deporte, David Foronda.

Para el efecto se espera la asistencia de más de cincuenta luchadores infantiles de las diferentes asociaciones afiliadas a la matriz.

De acuerdo a lo informado, la Federación Boliviana de Lucha Amateur desarrollará inmensa actividad a objeto de cumplir con su plan de trabajo bianual.

En la última reunión, se aprobó que los campeonatos nacionales de adultos y aspirantes se realizarán en la ciudad de Santa Cruz del 28 al 30 del próximo mes.

Por otra parte se informó que del 8 al 13 de diciembre de este año en esta capital tendrá lugar la instalación de la tercera "Clínica Nacional para Técnicos y Oficiales". Las asociaciones deberán participar con tres personas y la FBLA correrá con gastos de transporte y estada.

También se informó que la FBLA envía, regularmente, a las asociaciones material didáctico y otros.

Finalmente el titular de la mencionada federación dijo que la entidad ya recibió los calendarios 1981 de la Federación Internacional y Comité Panamericano de Lucha Amateur. Se destacan para el país: Congreso y torneo panamericano de adultos, en México, del 28 al 31 de mayo. Panamericano infantil en Estados Unidos, del 20 al 30 de julio. Mundial juvenil en Canadá, del 11 al 18 de julio. Panamericano juvenil, Venezuela del 20 al 30 de agosto; Mundial infantil, en México del 4 al 6 de septiembre y IX Juegos Bolivarianos en noviembre del próximo año en Venezuela.

Interdepartamental :

Certamen atlético se inicia el viernes 10

Representantes de Oruro, Santa Cruz, Uncía y La Paz, aseguraron, hasta ayer, su participación en el torneo interdepartamental de atletismo a realizarse en esta capital a partir del próximo viernes.

La competencia finalizará el próximo domingo y las pruebas serán disputadas en la pista atlética del estadio "La Paz" de esta ciudad.

Dirigentes de la Asociación Atlética de La Paz, hicieron saber que la programación general de la competencia interdepartamental será dada a conocer en el curso de las próximas horas.

Por otra parte los organizadores esperan, máximo hasta mañana, la confirmación de las asociaciones de Cochabamba, Sucre y Potosí, que también fueron invitadas a la competencia.

El certamen interdepartamental será inaugurado a las 9 horas del próximo viernes en presencia de las principales autoridades deportivas nacionales y departamentales.

Se estima que más de un centenar de atletas del interior asistirán a este importante torneo aunque fue organizado por La Paz ante la pasividad de la Federación Boliviana de Atletismo, que no cumple con su calendario establecido oportunamente.

LA PAZ

Una vez conocidos los informes de la Comisión Técnica de la Asociación Atlética de La Paz, hoy se procederá a nominar al representativo de La Paz que intervendrá en la competencia a inaugurarse mañana.

Aún faltan por cumplirse algunas pruebas de selección programadas internamente para los deportistas locales.

La jornada inaugural comprenderá pruebas en la mañana y en la tarde. El sábado y domingo la actividad se cumplirá, únicamente en horario matinal.

Uruguay inició su preparación

MONTEVIDEO, 7 OCT (EFE).- Pese al boicot de Nacional, que no permitió asistir a los siete jugadores de su plantel convocados, la selección uruguaya de fútbol inició hoy su preparación con vistas a la "Copa de Oro" (Mundialito).

El club campeón de la Copa "Libertadores de América" mantiene un diferendo con la Asociación Uruguaya de Fútbol (AUF) por el pago de los salarios de los jugadores seleccionados, que Nacional entiende que debe hacer íntegramente la Asociación, y ésta en cambio ofrece un porcentaje.

A distintos niveles prosiguen en las últimas horas las negociaciones en busca de soluciones al problema, que puede colocar en difícil situación a la selección charrúa cuya base es Nacional, y derivar en suspensiones de 8 a 18 partidos internacionales para los jugadores omisos.

El presidente de la "AUF", Yamandu Flangini, dijo ser optimista en cuanto a una solución del asunto en las próximas horas.

El director técnico uruguayo, Roque Gastón Máspoli, explicó a los periodistas que el primer contacto con los jugadores se había frustrado parcialmente por la ausencia de los jugadores de Nacional.

Señaló que por ello sólo se abordaron algunos temas con los asistentes, mientras que se programó una segunda reunión para el jueves.

El trabajo práctico se iniciará el próximo 15 de octubre, a un ritmo de cinco jornadas por semana, que en la primera etapa incluyen trabajo de campo todas las tardes.

Circuito San Cristóbal se correrá el domingo 26 en ciudad de Oruro

El Domingo 26 de Octubre se disputará la competencia automovilística "Circuito San Cristóbal", con los auspicios de la Federación de Choferes de la ciudad de Oruro.

El anuncio oficial llegó en las últimas horas, a la Comisión Deportiva del ACB.

CONVOCATORIA

La tradicional competencia se disputará en las categorías de 2.000 cc y 1.600 cc.

Los premios para ambas categorías son los siguientes:

CATEGORIA 2.000 cc: Al primero, 25 mil pesos bolivianos, al segundo, 15 mil pesos bolivianos, al tercero, 10 mil pesos bolivianos, al cuarto cinco mil pesos bolivianos, al quinto, tres mil pesos bolivianos y a la mejor vuelta 3 mil pesos bolivianos.

CATEGORIA 1.600 cc.: Al primero 18 mil pesos bolivianos, al segundo 10 mil pesos bolivianos, al tercero, 7 mil pesos bolivianos, al cuarto tres mil pesos bolivianos, y a la mejor vuelta, 1.500 pesos bolivianos.

En total de premios, la Federación de Choferes San Cristóbal erogará la suma de 112 mil pesos bolivianos.

EL CIRCUITO

De acuerdo a los informes de los dirigentes de la entidad auspiciadora, se sabe que el Circuito estará en óptimas condiciones para el domingo 26. Maquinaria pesada y personal de CORDEOR, como de la Prefectura de esa ciudad, prestarán su cooperación.

El Circuito San Cristóbal reunirá nuevamente a los mejores pilotos, no solamente de La Paz, Oruro, sino de Cochabamba y probablemente de Santa Cruz.

A partir del próximo año

La "Copa Davis" de tenis se jugará con un nuevo sistema

Tendrá premios de un millón de dólares

LONDRES, 7 (AP).- La organización del torneo "Copa Davis" anunció hoy detalles sobre un nuevo formato para el antiguo campeonato de tenis que inicia la primera etapa en marzo y que tendrá premios de un millón de dólares.

Por primera vez desde que el torneo de "Copa Davis" fue inaugurado en 1900 participarán equipos nacionales y 16 jugarán en el torneo principal por la copa.

Otras naciones competirán en cuatro zonas continentales, y los ganadores de cada una de ellas serán promovidos a la competición principal al año siguiente.

"Creemos necesario que los equipos más fuertes sean los que compitan por la Copa", expresó David Gray, Secretario de la Federación Internacional de Tenis (FIT).

Gray expresó que solamente Australia había objetado el formato, en el sentido de que sería necesario efectuar viajes extra, pero los países que participan en la "Copa Davis" votaron abrumadoramente en favor de la idea.

El torneo está siendo auspiciado por tres años por una firma electrónica japonesa.

El país ganador recibirá un premio de 200.000 dólares, 100.000 dólares corresponderá al que gane el segundo lugar y 75.000 a cada uno de los semifinalistas perdedores. Los cuatro ganadores de zona en la competición subsidiaria percibirán cada uno 16.000 dólares.

Los partidos de la primera ronda del torneo principal se jugarán en la primera semana de marzo de 1981, la segunda ronda a principios de julio y las semifinales a principios de octubre.

La final será programada posteriormente.

De acuerdo con el sorteo efectuado al efecto, se disputarán los siguientes partidos:

Alemania Occidental contra Argentina, Rumania-Brasil; Gran Bretaña-Italia; Corea- Nueva Zelandia; Japón-Suecia; Francia-Australia;Suiza-Checoslovaquia; Estados Unidos-México.

Torneos de fisicoculturismo y potencia habrá el día 18

Con auspicios de la Asociación de Fisicoculturismo y Levantamiento de Potencia de La Paz, el próximo día 18 se realizará en esta capital el torneo paceño de la especialidad.

El certamen se cumplirá como número central del vigésimo sexto aniversario de la fundación de la mencionada asociación.

De acuerdo a lo informado, el torneo se iniciará a las 13 horas del mencionado día en el local que la Asociación posee en el estadio La Paz".

En la especialidad de fisicoculturismo no podrán participar los deportistas que hayan logrado títulos locales o nacionales.

En levantamiento de potencia podrán participar atletas en las siguientes categorías: Mosca, hasta 52 kilos; gallo, hasta 56, pluma, hasta 60 kilos; ligero hasta 67.500; mediano, hasta 75; medio pesado, hasta 82.500; pesado, hasta 90 kilos; especial hasta 100 y 110 kilos.

Tanto en potencia así como en fisicoculturismo se disputarán medallas de oro, plata y bronce.

El pesaje de los deportistas se realizará de 8 a 11 horas del sábado 18 del presente, en el gimnasio de la asociación.

SELECCIONADO DE TENIS.- Se intensifican las prácticas del seleccionado nacional de tenis, que participará en el próximo Sudamericano que se realizará en Santiago de Chile, entre el 19 y 29 de este mes.

Simón Bolívar venció a Tamayo en Volibol

Simón Bolívar se impuso a Franz Tamayo en ... nueva fecha del torneo oficial de Volibol que se d... putó ante más de cien personas en el Coliseo de ... calle México.

El partido resultó emotivo y el conjunto vence... tuvo que acudir a cinco canchas para definir el m... cador.

Bolívar jugando un gran partido se impuso a Fra... Tamayo 3-2, con los parciales de 16-14; 1-15; 8-15; 15-... y 15-7.

El último set fue interesante y los muchachos ... Bolívar aprovecharon efectivamente todas ... ocasiones que se le presentaron.

Mañana en jornada nocturna, Inglés Católi... probará la capacidad del seleccionado femenino q... intervendrá en el torneo nacional de Sucre.

Torneo de Tenis "Conde Godo"

Victorias de Gildemeister, Clerc y Vilas en Barcelona

BARCELONA, (ESPAÑA), 7 OCT. (EFE).- El argentino José Luis Clerc y el chileno Hans Gildemeister, superaron hoy la primera ronda del torneo de tenis "conde godo", que se disputa en las pistas del Real Club de Tenis de Barcelona.

Clerc, reciente ganador del "Gran Prix" de Madrid, derrotó hoy al español Vizcaíno, en dos sets, por 6-4 y 7-5.

Por su parte, el chileno Gildemeister, que defiende el título de campeón del "Conde Godo" que ganó el año pasado al norteamericano Eddi Dibbs, eliminó hoy al español Fargas, por 6-1 y 6-2.

Menos afortunado fue el chileno Jaime Fillol, al perder frente al norteamericano ... por 6-2 y 6-2.

TRIUNFOS DE VILAS Y ...

BARCELONA (ESPA... Oct. (EFE).- El arg... Guillermo Vilas supe... fácilmente la primera ro... Torneo de Tenis "Co... Godo", dotado con ... dólares en premios, al ... al español José García.

Vilas, que en el ... torneo "Gran Prix" de ... perdió en la final frente ... compatriota José Luis ... no tuvo problemas ho... eliminar a su rival esp... dos sets, por 6-4 y 6-3.

Por su parte el checo... Iván Lend derrotó al ale... deral Wolfgang Popp, por ... 3.

Equipo local de ciclismo viaja hoy a ciudad Tarija

Para participar en el campeonato nacional de ciclismo, especialidad de ruta, viaja hoy a la ciudad de Tarija el seleccionado paceño de ese deporte.

Pedalistas y dirigentes se encuentran confiados y optimistas en poder lograr los títulos en disputa en la mencionada competencia que aglutinará a ciclistas de diferentes asociaciones departamentales.

El equipo paceño fue coronado el pasado domingo por la Comisión Técnica de la Asociación de Ciclismo de La Paz y en los últimos dos días los seleccionados intensificaron sus entrenamientos con miras a la competencia nacional.

De acuerdo a lo que se informó, oportunamente, el certamen nacional de ciclismo será inaugurado en la ciudad de Tarija el próximo viernes debiendo concluir la competencia el domingo 12.

DELEGACION

La delegación ciclística paceña que hoy viaja a la ca... pital chapaca está integrada de la siguiente manera: P... sidente, Jesús Pérez Ciclista: Antonio Guachalla, Domi... Carvajal, Freddy Paredes y Gualberto Escobar. C... adscritos suplentes viajan Ceferino Carvajal y A... Chavez. Todos los seleccionados pertenecen a los regis... de los clubs MICA y Viacha.

Las pruebas a cumplirse en el nacional de Tarija se... de 100 kilómetros contra reloj y el gran fondo de 160 ... lómetros con clasificación individual.

En forma simultánea la Federación Boliviana de Ci... mo que preside Germán Peters, instalará un congre... nacional donde se considerarán asuntos relacionados co... actividad interna de la entidad y otros de caracter técnic...

"Tahuichi" cumplió destacada actuaciones ante Cerro Porteño

SANTA CRUZ, 7 (PRESENCIA).- El equipo campeón sudamericano de la academia "Tahuichi" Aguilera cumplió dos actuaciones muy aplaudidas por el público ante Cerro Porteño de Paraguay, al que venció en el primer encuentro jugado el sábado por 3 a 1 y luego empató 1 a 1 el lunes por la noche.

El público vivió una hermosa fiesta en ambas jornadas y pese a las condiciones climáticas adversas asistió en una cantidad aproximada de cinco mil espectadores el sábado, en el partido más atractivo, ya que los "niños " de oro" mostraron un rendimiento excepcional ante un rival de mayor envergadura física y peso en la cancha.

Al término del primer tiempo vencía el equipo paraguayo por 1 a 0, con gol conquistado por Gimenez, pero la reacción de los campeones fue notoria en el etapa final y con un despliegue de velocidad y pases rápidos y ataques profundos, logró remontar un marcador. Empató Chavez y luego Roly Paniagua en dos oportunidades venció la valla guaraní para brindar al público una enorme satisfacción.

En el egundo encuentro del lunes Cerro Porteño apeló a los mejores jugadores que había dejado por mayor estatura y capacidad en el banco y de esa manera equilibró la lucha, pese a que la iniciativa fue casi siempre del equipo que dirige "Zorro" Rivero, pero la defensa paraguaya marcó bien y ni permitió que muchos avances llegaran hasta la portería del arquero Balbuena.

El goleador Chávez abrió la cuenta en el primer tiempo, pero apenas comenzada la etapa final León se decretó la igualdad. El partido fue muy luchado y de mucha marca, por lo que "Tahuichi" no pudo hilvanar las jugadas veloces que hicieron posible el triunfo del primer encuentro.

En el palco oficial se encontraba presenciando el encuentro el Presidente d... Paraguaya de Fútbol ... Leoz, quien vino a San... participar en la reu... Comité Ejecutivo de ... federación Sudamer... Fútbol, del la que es V... dente, y tuvo expres... elogio para la asiste... pública, estimada en u... personas y para el de... del equipo boliviano. ... es la base de la futura s... juvenil y la de mayores ... público y la comunid... seguir apoyando este ... infantil que lleva tant... al estadio. Tambié... presenciando el cotejo ... de la FBF, Edga... Gutierrez, el prefe... Departamento, Dr. ... Román Vaca, Miss ... Sonia Pereyra Parada ... dades y dirigentes loc...

La delegación p... retornó este martes a ... y el Presidente Clotild... agradeció la hospitalid... brindo a los jovenes pa... en esta incursión por ti... viana, expresando su ... agradecimiento al ... Rolando Aguilera, p... hizo votos para que co... cabeza de la A... Tahuichi.

Saldo trágico a raíz de partidos de fútbol

TRES CORACOES, MINAS GERAIS, BRASIL, 6 (AP) - Un fanático del fútbol fue baleado y muerto por la Policía local durante un partido en esta ciudad del sureste brasileño, informó la Alcaldía.

De acuerdo con las informaciones locales, José Esteves Brasil, de 22 años, fue muerto el sábado en esta localidad luego que la Policía lanzara algunos tiros al aire y bombas lacrimógenas para disolver un grupo de asistentes que se lanzó al campo de juego para discutir una decisión del árbitro, dijeron testigos.

Según el informe oficial, Brasil fue herido en el cuello y después murió en el hospital.

El Alcalde pidió al jefe de la Policía local la transferencia total de su cuerpo policial para otro pueblo, dijo la Alcaldía.

MAS VIOLENCIA

LIMA, 6 (AP) - Hinchas enfurecidos porque su equipo fue eliminado de un torneo regional de fútbol incendiaron dos vehículos y apedrearon negocios en la ciudad de Ica, 300 kilómetros al sur de esta capital, se informó hoy.

Los parciales del Club Octavio Espinoza también intentaron agredir al árbitro José Gálvez quien debió ser protegido por la Policía, según versiones de prensa.

Espinoza de Ica había igualado sin goles ayer un partido decisivo en esa ciudad contra Leon de Huanuco. El resultado frustró sus esperanzas de clasificarse para el torneo regional de la "Copa Perú".

Los hinchas alegaban que el árbitro Gálvez había dejado de sancionar dos claros penales del equipo rival que podrían haber asegurado la clasificación de Espinoza.

La enardecida turba salió del estadio apedreando automóviles y negocios, y prendió fuego a dos vehículos antes de ser disuelta por la Policía, según las versiones.

OCTUBRE 1980

1 2 3 4
5 6 7 8 9 10 11
12 13 14 15 16 17 18
19 20 21 22 23 24 25
26 27 28 29 30 31

OCTUBRE
8
MES 10 SEMANA 41
MIERCOLES

NOVIEMBRE

2 3 4 5 6
9 10 11 12 13
16 17 18 19 20
23/30 24 25 26 27

Lo más difíci... aprender el arte de ... sin ilusiones.

La solución para oficinas hoteles, cines, ... Lustradora Industrial KF-130 de HANS...

RICOMALT TAQUIÑA les viene de perilla a Carmiña y a la Niña.

1929: Así se derrumbó Wall Street Vea en SELECCIONES...

Cubrir Prima de Seguros de Accidentes Personales en ANDINA DE SEGUROS

Papaya-Fresa Champagne-Limet-Uva-So... sabores propios y exquisitos de VASCAL

Reg. P. Int. 38 | ou Res. 87/78 10 Agenda Cristaluz Tel. ...